



Plats och tid

Herrljunga kommun, Kommunhuset, Nossan (A-salen) kl.13.00–14.35

Beslutande

Beslutande

Lennart Ottosson (KV), ordförande
Gudrun Gustafsson (M) tjs. ers. för
Andreas Johansson (M), vice ordförande
Margareta Yngvesson (C)
Ragnar Emanuelsson (C)
Åke Henningsson (KD) tjs. ers. för
Kerstin Setterberg (KD)
Inger Gustavsson (L)
Anette Rundström (S)
Magnus Fredriksen (S)

Beslutande

Kitty Andersson (S) tjs. ers. för
Armina Dzananovic (S)
Kari Hellstadius (S) tjs. ers. för
Carina Fredriksen (S)
Eva Larsson (C) tjs. ers. för Auli
Kamehed (SD)

Personal

Aniko Andersson, verksamhetschef
Christina Mattelin, verksamhetschef
Moa Andersson, nämndsamordnare
Jennie Turunen, verksamhetschef
Linnea Holm, stabschef
Magnus Stenmark, socialchef

Personal

Heléne Backman Carlsson,
SAS/kvalitetssamordnare §§ 113-
124

Utses att justera

Kitty Andersson (S)

Justeringens
plats och tid

Kommunhuset, Herrljunga, 2018-11-30 kl. 11.00

Under-
skrifter

Sekreterare

Moa Andersson

Paragrafer 113-119, 121-
126

Ordförande

Lennart Ottosson

Justerande

Kitty Andersson

ANSLAG/BEVIS

Protokollet är justerat. Justeringen har tillkännagivits genom anslag

Organ

Socialnämnden

Sammanträdesdatum

2018-11-27

Datum för
anslags uppsättande

2018-11-30

Datum för
anslags nedtagande

2018-12-22

Förvaringsplats
för protokoll

Socialförvaltningen, Torggatan 4 A, Herrljunga

Underskrift





Innehållsförteckning

§ 113 Ändring av dagordningen	3
§ 114 Socialförvaltningen informerar	4
§ 115 Julavslutning (information).....	5
§ 116 Finansiering av demenssjuksköterska (information)	6
§ 117 Månadsuppföljning per 2018-10-31	7
§ 118 Nytt schablonbelopp 2019 för personlig assistans - externa utförare.....	8
§ 119 Attestanter 2019.....	9
§ 120 (Direktjusterad paragraf) Revidering av delegeringsordning	10
§ 121 Medborgarförslag om anställning av stödpedagoger inom funktionshinder	10
§ 122 Medborgarförslag för att bygga ett gruppboende för funktionshindrade inom LSS i Herrljunga kommun.....	11
§ 123 Projektdirektiv för Hagens utbyggnad.....	13
§ 124 Socialnämndens samlingslokaler.....	14
§ 125 Meddelanden.....	15
§ 126 Anmälan av delegeringsbeslut under tidsperioden 2018-10-01 - - 2018-10-31.....	16

KA

RU



SN § 113

Ändring av dagordningen

Förslag till beslut

Ordförande föreslår följande tillägg till dagordningen:

- Socialnämndens samlingslokaler.

Beslutsgång

Ordföranden frågar om förslag om tillägg till dagordningen antas och finner att så sker.

Socialnämndens beslut

1. Följande tillägg till dagordningen görs:
 - Socialnämndens samlingslokaler.



SN § 114

Socialförvaltningen informerar

Sammanfattning

SAS/kvalitetssamordnare informerar om rapport om missförhållanden enligt LEX Sarah samt vilka åtgärder som har vidtagits i samband med händelsen.

Informationen läggs till handlingarna.

KA

MG



SN § 115

Julavslutning (information)

Sammanfattning

Stabschef informerar om socialförvaltningens julfirande den 4 och 5 december.

Informationen läggs till handlingarna.

KA

MA



SN § 116

Finansiering av demenssjuksköterska (information)

Sammanfattning

Ordförande informerar om att kommunens demenssjuksköterska tidigare har finansierats via riktat statsbidrag. I samband med att socialnämndens budget antogs den 2 oktober fastställdes att det fanns ett akut behov av finansiering av bland annat demenssjuksköterska. Planen är att genom detaljbudgeten flytta medel från bufferten under förvaltningsledningen till vård och omsorg för att finansiera demenssjuksköterska under 2019.

Informationen läggs till handlingarna.



SN § 117

DNR SN 18/2018

Månadsuppföljning per 2018-10-31

Sammanfattning

Socialförvaltningen har sammanställt en rapport med budget och prognos för helåret 2018.

Socialförvaltningen prognostiserar ett överskott för 2018 på 230 tkr. I denna prognos ingår resultatföring av flyktingbuffert för nyanlända med 1 200 tkr. Prognos för ordinarie verksamhet -970 tkr.

Beslutsunderlag

Tjänsteskrivelse i ärendet daterad 2018-11-09
Månadsrapport per 2018-10-31

Förslag till beslut

Förvaltningens förslag till beslut:

- Socialnämnden godkänner månadsrapporten och lägger den till handlingarna.

Beslutsgång

Ordföranden frågar om förvaltningens förslag till beslut antas och finner att så sker.

Socialnämndens beslut

1. Att månadsrapport per 2018-10-31 (bilaga 1 § 117/2018-11-27) godkänns och läggs till handlingarna.



SN § 118

DNR SN 69/2018

Nytt schablonbelopp 2019 för personlig assistans - externa utförare

Sammanfattning

Sedan 2015 har Socialnämnden beslutat att bevilja ersättning för personlig assistans LSS i extern regi med ett belopp som motsvarar kommunens egen kostnad. Beslut om nytt belopp sker årligen. Priset baseras på kommunens kostnader för personlig assistans i egen regi och inkluderar grundlön, ob-tillägg, semesterlön, arbetsgivaravgifter, övriga kostnader samt beräknad löneökning 2019.

Beslutsunderlag

Tjänsteskrivelse i ärendet daterad 2018-11-05

Förslag till beslut

Förvaltningens förslag till beslut:

- Att ersättningsnivån för utförare inom personlig assistans enligt LSS fastställs till 279 kr/tim och gäller från den 1 januari 2019.

Beslutsgång

Ordföranden frågar om förvaltningens förslag till beslut antas och finner att så sker.

Socialnämndens beslut

1. Att ersättningsnivån för utförare inom personlig assistans enligt LSS fastställs till 279 kr/tim och gäller från den 1 januari 2019.

Expedieras till: Controller
För kännedom
till:

KA

MG



SN § 119

DNR SN 68/2018

Attestanter 2019

Sammanfattning

Enligt gällande attestreglemente ska nämnd fatta särskilt beslut varje kalenderår om beslutsattestanter och ersättare. Förteckning skall godkännas och lämnas till ekonomikontoret.

Beslutsunderlag

Tjänsteskrivelse daterad 2018-11-09

Förteckning över beslutsattestanter och ersättare för Socialförvaltningen

Förslag till beslut

Förvaltningens förslag till beslut:

- Socialnämnden godkänner bifogad förteckning över beslutsattestanter och ersättare. Förteckningen ska gälla från 2019-01-01.
- Att förvaltningschef har rätt att göra ändringar i attestlistan under 2019.

Beslutsgång

Ordföranden frågar om förvaltningens förslag till beslut antas och finner att så sker.

Socialnämndens beslut

1. Att godkänna förteckning över beslutsattestanter och ersättare för socialförvaltningen (bilaga 1 § 119/2018-11-27) att gälla från och med 2019-01-01.
2. Att förvaltningschef har rätt att göra ändringar i attestlistan under 2019.



SN § 121

DNR SN 73/2018

Medborgarförslag om anställning av stödpedagoger inom funktionshinder

Sammanfattning

Följande medborgarförslag inkom 2018-09-10 med komplettering 2018-09-18 från Therese Lennartsson, Herrljunga;

2018-09-10

"Varför har inte Herrljunga Kommun kompetensen inom funktionshinder när det gäller anställningar utav Stödpedagoger? När är tanken att utvecklingen inom funktionshinder i Herrljunga ska gå framåt?? Stödpedagoger är resurser som behövs både inom Daglig Verksamhet, Gruppboende inom LSS och med fördel även inom Särskola. Det är oerhört viktigt att kompetensen i Herrljunga Kommun går framåt för att man på ett professionellt och utvecklande sätt ska kunna bemöta de personer som tillhör LSS på ett bra sätt"

2018-09-18

"Jag vill att Herrljunga ska anställa Stödpedagoger inom LSS och funktionshinder för att öka kompetensen i kommunen och inom funktionshinder."

Fullmäktige överlämnar genom KF 143/2018-10-23 medborgarförslaget till socialnämnden för beredning.

Beslutsunderlag

KF § 143/2018-10-23

Medborgarförslag om anställning av stödpedagoger inom funktionshinder inkommet den 2018-09-10

Komplettering till medborgarförslag om anställning av stödpedagoger inom funktionshinder inkommet den 2018-09-18

Förslag till beslut

Ordförandens förslag till beslut:

- Socialförvaltningen får i uppdrag att ta fram ett svar på medborgarförslaget.

Beslutsgång

Ordföranden frågar om ordförandens förslag till beslut antas och finner att så sker.

Socialnämndens beslut

1. Socialförvaltningen får i uppdrag att ta fram ett svar på medborgarförslaget.

För kännedom
till:

VC socialt stöd

Justerandes sign

Utdragsbestyrkande

KA

29



SN § 122

DNR SN 74/2018

Medborgarförslag för att bygga ett gruppboende för funktionshindrade inom LSS i Herrljunga kommun

Sammanfattning

Följande medborgarförslag inkom 2018-09-10 med komplettering 2018-09-18 från Therese Lennartsson, Herrljunga;

2018-09-10

"Som medborgare i Herrljunga Kommun och som förälder till ett funktionshindrat barn som tillhör LSS så undrar jag när Herrljunga Kommun ska utvecklas genom att bygga ett LSS boende i Herrljunga tätort?? I närliggande kommun Vårgårda finns det redan 3 boenden inom LSS och 1 serviceboende inom LSS i Vårgårda tätort. Jag har hört att behovet inte finns i Herrljunga för det finns ingen kö. Jag kan härmed intyga att behovet för min son kommer att finnas när det gäller gruppboende inom funktionshinder inom LSS om ca 4 år. Jag flyttade till Herrljunga för 17 år sedan men jag undrar lite om Herrljungas politiska tanke är att om man har ett funktionshindrat barn och Herrljunga Kommun inte kan tillgodose behoven ska man då behöva flytta från Herrljunga Kommun för att hitta en annan kommun som bättre kan tillgodose behoven för sina invånare? Jag har fått till mig att det finns ett Gruppboende i Ljung men varje enskild person har sin autonomi sin självbestämmanderätt. Är man tvingad att bosätta sig någonstans där man inte vill bo bara för att man är funktionshindrad?? Det är dags att börja tänka framåt i Herrljunga Kommun när det gäller alla medborgare som bor och lever i denna kommun"

2018-09-18

"Jag vill att kommunen ska bygga ett LSS boende i Herrljunga centrum. Jag vill att det ska finnas ett LSS boende i Herrljunga eftersom det inte idag finns något LSS boende i centrum som erbjuder funktionshindrade människor att kunna flytta hemifrån."

Fullmäktige överlämnar genom KF 142/2018-10-23 medborgarförslaget till socialnämnden för beredning.

Beslutsunderlag

KF § 142/2018-10-23

Medborgarförslag om att bygga ett gruppboende för funktionshindrade inom LSS i Herrljunga kommun inkommet den 2018-09-10

Komplettering till medborgarförslag för att bygga ett gruppboende för funktionshindrade inom LSS i Herrljunga kommun inkommet den 2018-09-18

Förslag till beslut

Kari Hellstadius (S) förslag till beslut:

- Socialförvaltningen får i uppdrag att ta fram ett svar på medborgarförslaget.



Forts. SN § 122

Beslutsgång

Ordföranden frågar om Kari Hellstadius (S) förslag till beslut antas och finner att så sker.

Socialnämndens beslut

1. Socialförvaltningen får i uppdrag att ta fram ett svar på medborgarförslaget.

För kännedom till: VC socialt stöd



SN § 123

DNR SN 72/2018

Projektdirektiv för Hagens utbyggnad

Sammanfattning

Projektdirektivet grundas på förstudien av demensboende Hagen som Socialförvaltningen genomförde under 2018. Syftet med förstudien var att realiserbarhetspröva utvecklingen av Hagen till kommunens demenscentrum.

Projektdirektivet har utgått från tre tidigare nämndbeslut:

SN§ 17/2017-02-28: Utveckling av Hagen till demenscenter

SN§ 13/2018-01-30: Förstudie: Hagen utvecklas till Herrljunga kommuns demenscenter

SN 2018-72: Förstudierapport demensboende Hagen

Målgruppen för Demenscentrum är personer med demenssjukdom som behöver olika former av stöd. Demenscentrum riktar sig också till anhöriga till personer med demenssjukdom. Antalet personer med demenssjukdom ökar när antalet äldre personer i befolkningen ökar som en följd av att allt fler uppnår hög ålder.

Detta innebär en stor utmaning för samhället. Ett demenscentrum innebär samordning av kompetens och resurser i syfte att utveckla spetskompetensen.

Vidare ska demensboende, dagverksamhet, korttidsvård, avlösning/växelvård samordnas i ett demenscentrum. I samband med investeringen bör ett

helhetsgrepp tas för att skapa en utvändig miljö som är avgränsad från varutransporter så att hyresgästerna kan röra sig fritt inom demenscentrets

utemiljö. Till enheten bör också säkerställas ett tillräckligt antal

parkeringsplatser. Projektet ska inkludera god och tillräckligt infrastruktur, med trådlös uppkoppling, enligt nationella rekommendationer. Vid val av utrustning i

lokalerna ska siktet vara inställt på att möjliggöra digital utveckling med stöd av dagens och morgondagens digitala möjligheter. En förstudie är genomförd och

med den som utgångspunkt bör den fortsatta projekteringen ske. Erfarenheter från pågående byggnation av demenscentrum i Falköping bör också tas till vara.

Beslutsunderlag

Tjänsteskrivelse i ärendet daterad 2018-11-16

Projektdirektiv - Projektuppdrag för projekt Hagen Tillbyggnad

Förslag till beslut

Förvaltningens förslag till beslut:

- Att projektering enligt projektdirektiv inleds.

Beslutsgång

Ordföranden frågar om förvaltningens förslag till beslut antas och finner att så sker.

Socialnämndens beslut

1. Att projektering enligt projektdirektiv inleds.

Expedieras till:
För kännedom
till:

Tekniska nämnden
Projektledare tekniska förvaltningen

KA

Ma



SN § 124

Socialnämndens samlingslokaler (information)

Sammanfattning

Socialnämnden beslutade genom SN § 66/1998-03-03 om hyresnivåer för äldre- och handikappomsorgens lokaler. Hyressättningen ändrades genom SN § 100/2002-06-10.

Stabschef informerar om att enligt socialförvaltningens riktlinjer för hyressättning av socialnämndens samlingslokaler får frivilliga organisationer i kommunen nyttja lokalerna gratis såvida aktiviteten/mötet är öppet för brukare kopplade till verksamhetslokalen. Om mötet/aktiviteten inte är öppet för brukare kopplade till verksamhetslokalen måste organisationen betala hyra enligt fastställd riktlinje.

Stabschef och verksamhetschef vård och omsorg informerar om händelseförloppet avseende uthyrning av socialförvaltningens samlingslokaler.

Informationen läggs till handlingarna.



SN § 125

Meddelanden

Följande meddelanden redovisades vid sammanträdet

<i>Nr</i>	<i>Meddelandeförteckning</i>	<i>DNR</i>
1	Domar inkomna under tidsperioden 2018-10-30- -2018-11-26	--
2	FSG protokoll 2018-11-15	Postlista SN 2018:16
3	KF § 133/2018-10-23 Delårsbokslut/delårsrapport för Herrljunga kommun 2018	SN 51/2018
4	KS § 167/2018-10-23 Komplettering av överenskommelse kring personer med psykisk funktionsnedsättning och personer med missbruk	SN 57/2016
5	KS § 165/2018-10-22 Riktlinjer för informationssäkerhet i Herrljunga kommun	Postlista SN 2018:15
6	KF § 140/2018-10-23 Rapportering av ej verkställda gynnande beslut enligt SOL och LSS 2018-06-30	SN 37/2018
7	KS § 163/2018-10-22 Fastställande av internkontrollplaner 2019 för Herrljunga kommun	SN 54/2018
8	KF § 149/2018-11-13 Budget och verksamhetsplan 2019 Herrljunga kommun	SN 43/2018

Socialnämndens beslut
Meddelandena läggs till handlingarna.



SN § 126

**Anmälan av delegeringsbeslut under tidsperioden 2018-10-01 - -
2018-10-31**

Följande delegeringsbeslut anmäldes vid sammanträdet

<i>Nr</i>	<i>Delegationsbeslut</i>	<i>DNR</i>
1	Delegeringsbeslut – IFO, fattade under tidsperioden 2018-10-01 - - 2018-10-31	Lista på delegeringsbeslut förvaras på socialförvaltningen, Torgg 4 A, Herrljunga
2	Delegeringsbeslut – bistånd, fattade under tidsperioden 2018-10-01 - - 2018-10-31	Lista på delegeringsbeslut förvaras på socialförvaltningen, Torgg 4 A, Herrljunga
3	Delegeringsbeslut – färdtjänst, fattade under tidsperioden 2018-10-01 - - 2018-10-31	Lista på delegeringsbeslut förvaras på socialförvaltningen, Torgg 4 A, Herrljunga

Socialnämndens beslut
Redovisningen av delegeringsbeslut godkänns.

DIARIENUMMER: SN 2018-18
FASTSTÄLLD/INSTANS: Socialnämnden
VERSION:
SENAST REVIDERAD:
GILTIG TILL:
DOKUMENTANSVAR: Socialchef

Månadsrapport

per den 2018-10-31

Med prognos för 2018-12-31

Socialnämnden



HERRLJUNGA KOMMUN

Våga vilja växa!

SAMMANFATTNING

Socialförvaltningen prognostiserar ett överskott per oktober på 230 tkr. I denna prognos ingår resultatföring av flyktingbuffert för nyanlända med 1 200 tkr samt bufferten under förvaltningsledning med 2 100 tkr. Myndighet redovisar ett oförändrat underskott på 4 900 tkr, socialt stöd förbättrar sin prognos något. Placeringar av både vuxna och barn, höga kostnader på grund av inhyrda konsulter ger ett underskott medan personlig assistans SFB ger ett överskott på grund av färre brukare. Ny prognos av ensamkommandeverksamheten har gjorts, den visar ett något lägre utfall än tidigare. Vård och omsorg redovisar en oförändrad prognos på -1 750 tkr. Sommarens höga kostnader för inhyrda sjuksköterskor samt överbeläggning på korttidsboendet är de stora orsakerna till underskottet.

Sjukfrånvaron var 7% i september och det är ungefär samma nivå som tidigare år samma månad. Beläggningen på korttidsboendet Furuhaugen har minskat och har sedan juni legat på budgeterad nivå eller under. En av orsakerna är att korttidsplatser har belagts på kommunens särskilda boende då där funnits tomma rum. Från augusti har totala antalet korttidsplatser understigit budgeterat. Inom hemtjänsten pendlar antalet utförda timmar över månaderna men har inte en stigande trend. Antalet utförda timmar har legat mer eller mindre över budgeterat hela året förutom i juli månad.

Driftredovisning

Prognos

Som belastar resultatet

RSUM	År Budget	År Prognos	År Diff	Förändr prognos
1 Intäkter	-44 828	-49 778	4 950	0
3 Personalkostnader	170 997	175 567	-4 570	90
4 Lokalkostnader, energi, VA	10 955	10 955	0	0
5 Övriga kostnader	63 191	63 551	-360	40
6 Kapitalkostnad	909	699	210	50
Nettokostnad	201 224	200 994	230	180

Vhtområde	År Budget	År Prognos	År Diff	Förändr prognos
10 Nämnd- och styrelseverksamhet	631	431	200	50
26 Miljö- och hälsoskydd	100	100	0	0
50 Social verksamhet gemensamt	19 482	16 251	3 230	80
51 Vård och omsorg	121 050	122 540	-1 490	150
52 LSS	28 615	27 295	1 320	0
53 Färdtjänst	2 665	2 315	350	0
59 IFO	25 446	30 216	-4 770	-100
60 Flyktingmottagande	0	-1 200	1 200	0
61 Arbetsmarknadsåtgärder	3 236	3 046	190	0
	201 224	200 994	230	180

Ansvarsområde	År Budget	År Prognos	År Diff	Förändr prognos
40 Nämnd	631	431	200	50
41 Förvaltningsledning	8 080	5 380	2 700	150
42 Myndighet	30 174	35 074	-4 900	0
43 Centralt stöd	8 183	7 153	1 030	-70
44 Vård och omsorg	115 555	117 305	-1 750	0
46 Socialt stöd	38 601	35 651	2 950	50
	201 224	200 994	230	180

*För prognos flyktingmottagande, ensamkommande se sid 6-7

Ytterligare detaljer finns i bilaga 1

Redovisning av orsaker och åtgärder

Socialnämnd

Prognos: +200, förbättrad prognos 50 tkr

Orsak: Utfall av arvoden mm är lägre än budgeterat.

Förvaltningsledning

Prognos: +2 700 tkr, förbättrad prognos 150 tkr

Orsak: Hela bufferten har lyfts fram för att täcka andra verksamheters underskott. Lägre kostnader i övriga delar bidrar till en förbättrad prognos. Socialchef tf teknisk chef under hösten, detta bidrar till lägre kostnader för socialförvaltningen då lönen delas med Tekniska förvaltningen

Åtgärd: Hela förvaltningen arbetar med att hitta sätt att minska sina kostnader och öka sina intäkter utan att kvaliteten försämras.

Myndighet

Inom verksamheten finns all myndighetsutövning; handläggning av ärenden gällande barn och unga, vuxna, äldre, LSS, socialpsykiatri och våld i nära relation. Beslut om externa placeringar enligt SoL och LSS i form av boende, daglig verksamhet samt kontaktpersoner, placeringar av barn och unga, vuxna samt ensamkommande barn. Här finns även familjerätt och alkoholhandläggning

Prognos: -4 900 tkr, oförändrad prognos tkr

Orsak: IFO: Antalet ansökningar och anmälningar har ökat de senaste åren liksom komplexiteten i ärendena. Vi ser att antalet familjer där anledningen till att man söker sig till socialtjänsten eller en anmälan inkommer, är våld i nära relation, omsorgssvikt eller hedersförtryck och att dessa ärenden ökar. Missbruk hos en av eller båda föräldrarna samt allvarlig föräldrasvikt bland annat på grund av kognitiva svårigheter är andra faktorer som ligger till grund för anmälan till socialtjänsten. Ärenden där domstol beslutat om vård enligt LVU ökar, vilka är tidskrävande då arbetet som föregår en ansökan om vård enligt LVU hos Förvaltningsrätten är omfattande och rättsprocessen kan bli utdragen. Ärenden där barnet, under 18 år, och den unge, under 21 år, placeras av hedersrelaterade skäl och/eller utsatts för våld ökar. Placering sker i dessa ärenden på orter med längre avstånd från Herrljunga av risk- och

säkerhetsskäl, vilken är tidskrävande för socialsekreterarna då barnets vård ska följas noggrant oavsett avstånd.

Behovet av inhyrda konsulter för handläggning av barnärenden minskar men kommer att bidra till underskott för 2018. Kostnaden för försörjningsstöd ökade under senare delen av år 2017 och är fortsatt hög men har minskat något. Orsaken är komplexa ärenden och att ansökningar från familjer med flera barn ökar. En bidragande orsak är även att antalet skyddsplaceringar ökar, vilket innebär att personen med eller utan barn som söker skydd, initialt är berättigad till försörjningsstöd i väntan på nästa inkomst eller saknar egen inkomst och/eller fått nytt eller eget konto på banken. En annan orsak är försäkringskassan ändrade regler gällande aktivitetsersättning och rätten till sjukersättning. Personer tvingas att söka försörjningsstöd då ersättningen minskar eller upphör från försäkringskassan. Antalet nyanlända, som inte klarar sig på etableringsersättning då det finns flera barn i familjen och som har rätt till kompletterande försörjningsstöd, ökar.

Åtgärd: Under år 2017 hade vi stora kostnader för konsulter. Under år 2018 kommer kostnaden att vara fortsatt hög, då vi haft socialsekreterare som sagt upp sig och som slutat sin anställning under året. Vi har därför behövt förlänga avtalstiden för en konsult till den 16 november 2018 för att täcka upp i väntan på att socialsekreterare rekryteras. Från den 17 november upphör kostnaden för konsult.

Socialsekreterarna kommer att vara fortsatt restriktiva när det gäller placering av barn och vuxna och när det är nödvändigt med placering, leta efter prisvärda alternativ. Vi är dock bundna av att följa fastställda avtal i ramavtalskatalogen, vilket inte alltid är det billigaste alternativet.

Försörjningsstöd arbetar aktivt med snabbt få människor i arbete för att på så vis bli självförsörjande genom egen inkomst.

Centralt stöd

Inom verksamheten finns stab, administrativ enhet inkl skuldsanering, bemanningsenhet, omsorgsavgifter, färdtjänst

Prognos: +1 030 tkr, försämrad prognos 70 tkr

Orsak: Den positiva prognosen beror på lägre högre intäkter för färdtjänst, ökade avgifter samt lägre personalkostnader på grund av vakanser. Försämrad prognos gentemot föregående månad beror på beslut om att erbjuda julbord till socialförvaltningens medarbetare.

Gemensam verksamhet vård och omsorg

Prognos: +1 550 tkr, förbättrad prognos 50 tkr

Orsak: Felbudgetering på Hemgården har flyttats hit. Överskott 160 beror på budgeterade kapitalkostnader för investeringar som ej gjordes under 2017. Dessa medel räknas bort i över och underskottshantering samt försvinner i budget 2019. Stimulansmedel 2 100 tkr används till anställd demenssjuksköterska, extra personal i hemtjänsten Ljung samt utökning av personal i nattpatrullen. Dessa medel har tillförts respektive område och räknas in i prognosen. Enhetschefer slutar och beräknas inte ersättas fullt ut innan årsskiftet.

Hemtjänst, Ljung, Herrljunga tätort och landsbygd

Prognos: +450 tkr försämrad prognos 50 tkr

Orsak: Hemtjänsten gör fler utförda timmar än budgeterat vilket också resulterar i fler arbetade timmar. Nattpatrullens insatser har nu kartlagts och lagts in i TES. Kartläggningen visar på ett större behov av personal än vad som är budgeterat. Stimulansmedel används för att öka bemanningen. Budget för trygghetskamera samt mobilläs beräknas inte användas då detta inte kommer igång förrän 2019. Införande av heltidsprojektet i hemtjänst Ljung försämrar prognosen något.

Åtgärd: Arbetar ständigt med att anpassa personal efter behov. Hemtjänsten Ljung jobbar aktivt med att resurstimmarna ska användas på rätt sätt och överblivna timmar ”säljs” till andra verksamheter. En genomlysning av all insatser pågår inom hemtjänst och ett översyn med myndighet kommer att ske under december månad.

Stöd i ordinärt boende

Verksamheten inkluderar korttidsboende och dagverksamhet.

Prognos: - 1 000 tkr, oförändrad prognos

Orsak: Det har varit överbeläggning på korttiden under årets första månader.

Åtgärd: Arbete med Trygg hemgång samt ny avdelning på Hagen beräknas ge positiv effekt på utfallet resterande månader. Använda tomma platser på säbo för att använda personalresurser på bästa sätt. Ett samarbete mellan daglig verksamhet och korttiden har påbörjats under sommaren. Målet är med samarbetet att personalkostnaderna kan minskas i form av morgonhjälp från daglig verksamhetens befintliga personal under några timmar per dag.

Särskilt boende, Hagen och Hemgården

Prognos: -450 tkr, oförändrad prognos

Orsak: En ny avdelning på Hagen öppnade något tidigare än planerat, därför överskreds budgeten för denna enhet. Tomma platser inom särskilt boende bidrar också till ett underskott då intäkter för hyra och kost uteblir. Projekt heltid på Hemgården har startats upp under oktober månad och fler av medarbetarna har gått upp på heltid.

Åtgärd: Samordnare finns på samtliga boenden för att stötta enhetscheferna. Lediga platser på säbo bidrar till lägre intäkter medan personalkostnaden kvarstår. Några lediga platser har använts för att avlasta korttidsboendet och utnyttja personalresurserna på ett bra sätt. Lediga platserna ses över och om det finns möjlighet ska en mindre omflyttning av brukarna ske till Hagen lediga lägenheter för att frigöra platser till hyresgäster som väntar på somatiska lägenheter.

Hemgården arbetar aktivt med att kartlägga all resurstid som har uppkommit med heltidsprojekt och lägga ut tiderna i hela huset.

Hälso- och sjukvård

Prognos: -2 300 tkr, oförändrad prognos

Orsak: Det är främst sjuksköterskor som kostar mer än budgeterat. Det är en stor brist inom hela Sverige och det finns nästan inga timvikarier sjuksköterskor tillgängliga för att kunna jobba under semesterperioderna. De inhyrda sjuksköterskorna som möjliggjort att våra egna sköterskor kunde ta ledigt har haft en hög kostnad som gör att hela vård- och omsorg påverkas av enhetens utfall.

Åtgärd: en 50% tjänst rehab ersätts inte efter sommaren. Arbete med planering och schemaläggning, försöka använda timvik eller omflyttning av ordinarie personal istället för bemanningsföretag i så stor utsträckning som möjligt. Under hösten påbörjas implementering av VIVA kalender till sjuksköterskorna vilket kommer ge en bättre översyn gällande bokade insatser och blir enklare att prioritera och planera resurserna i verksamheterna. Nästa års sommarplanering påbörjas direkt efter utvärdering av sommaren. Målet är att minimera eller komma helt bort från inhyrda sjuksköterskorna under kommande semesterperioderna.

Gemensam verksamhet Socialt Stöd

Prognos: +300 tkr, oförändrad prognos

Orsak: En halv enhetschefstjänst sparas in vid sammanslagning av två enheter.

Åtgärd:

Funktionshinder

Inom verksamheten finns personlig assistans, gruppbostad, servicebostad.

Prognos: +1100 tkr, oförändrad prognos

Orsak: Budgeterat med brukare som inte längre är aktuell. Använt en del av överskott till att anställa en samordnare.

Åtgärd:

Sysselsättning

Verksamheten inkluderar Arbetsmarknadsenhet, Daglig verksamhet, KTS, ledsagning samt avlastning i hemmet.

Prognos: +100, oförändrad prognos

Orsak: Arbetsmarknadsenheten prognostiserar ett överskott på grund av att budgeterad personal inte blivit anställd förrän senare under året. Ett minskat antal deltagare på arbetsmarknadsenheten kommer hålla i sig även under hösten, det minskade antalet deltagare leder på sikt till minskade intäkter på enheten. Daglig verksamhet prognostiserar ett underskott på grund av att habiliteringsersättningen ej blivit rätt budgeterad.

Åtgärd: Planering inför 2019 pågår för att bedriva en verksamhet inom budgetram

Verkställighet

Verksamheten inkluderar: Boendestöd och Stödboende för ensamkommande, Öppen verksamhet Träffpunkten, Familjehandlare, Vuxenbehandlare och Introduktionsenheten.

Prognos: +250 tkr, förbättrad prognos

Orsak: Personal är delvis tjänstlediga som inte har ersatts med vikarier.

Åtgärd:

Ensamkommande

Prognos: 6 925 tkr tas från bufferten beräknat utifrån att asylsökande ungdomar över 18 år avslutas och ansvaret lämnas över till Migrationsverket.

Orsak: Herrljunga kommun hade en rutin som bortsåg från Migrationsverkets åldersbedömning och lät ensamkommande ungdomar bo kvar i sitt boende under asylprocessen, dock längst tills de enligt egen uppgift fyllde 18 år. Istället för att överlåta ansvaret till Migrationsverkets ansvar och boende lät socialförvaltningen den unge bo kvar på kommunens HVB, i familjehem, i köpt konsulentstött familjehem eller köpt placering på externt HVB under flera år, vilket innebär och innebär kostnader som inte täcks av den ersättning som kommunen erhåller från Migrationsverket

Åtgärd: Avvecklingsplanen följer den av socialnämnden i mars 2018 beslutade riktlinjen att ungdom som enligt Migrationsverkets åldersberäkning är vuxen, hänvisas till Migrationsverkets ansvar och boende vid nästkommande omprövning eller när den unge fyller 18 år. Ett arbete pågår även med att försöka ta hem de ungdomar som är placerade i HVB eller i köpta konsulentstödda familjehem utanför Herrljunga kommun, då ersättning inte utgår till kommun som placerar utanför kommungränsen såvida det inte är en placering för vård enligt LVU. Avveckling av kommunens HvB Sveagatan är klar. De ungdomar som fanns kvar i boendet (3 st) har nu flyttat till egna stödboendelägenheter.

RSUM	Ack Budget	Ack Utfall	Ack Diff	År Budget	År Prognos	År Diff Helår
1 Intäkter	-6 510	-2 377	-4 133	-8 014	-6 426	-1 588
3 Personalkostnader	6 145	5 726	419	7 441	6 941	500
4 Lokalkostnader, energi, VA	2 196	2 094	102	2 636	2 536	100
5 Övriga kostnader	918	4 718	-3 800	1 102	3 874	-2 772
6 Kapitalkostnad	70	0	70	84	0	84
	2 819	10 161	-7 342	3 249	6 925	-3 676
till+/från- buffert	-2 819	-10 161	7 342	-3 249	-6 925	
Summa redovisat resultat	0	0	0	0	0	0

Lägre intäkter beror bl a på ålderssuppskrivningar. Lägre personalkostnader finns både inom familjehemsplaceringar och handläggning. I gengäld har bemanningskonsult köpts in som redovisas under övriga kostnader. bland övriga kostnader finns också ej budgeterade externa placeringar som inte kunnat hämtas hem. Ensamkommandeverksamheten i egen regi följer sin budget.

Investeringsredovisning

PROJ	URSPR		BUDGET År	UTFALL Ack	AVVIK Ack	PROGN	
	BUDGET År	OMBUD G År				År	AVVIK År
5411 Förstudie Hagen demenscentra	200	0	200	59	141	200	0
5420 Inventarier SN	500	0	500	61	439	500	0
5422 Ombyggnad Hemgården		1 600	1 600	8	1 592	100	1 500
5428 Hemgården larm	0	1 000	1 000	0	1 000	1 000	0
Socialnämnd	700	2 600	3 300	128	3 172	1 800	1 500

Telefoner till hemtjänsten är inköpta. Renovering och ombyggnad är pågående på gruppbestaden Ringvägen för att få ett ändamålsenligt kök som uppfyller kraven på livsmedelshantering. Personalutrymme på Hemgården görs liksom ombyggnad på TB-huset och Tors hus. Hemgården larm kommer troligtvis att skjutas på ytterligare, till 2019. Upphandling pågår.

Delar av investeringsbudget och utfall tillhör tekniska nämnden men är ändå redovisade här då de påverkar socialnämndens verksamhet

SOCIALFÖRVALTNING

Magnus Stenmark

Jenny Andersson

Socialchef

Controller

Bilaga 1

Ansvarsområde	Ansvar	År Budget	År Prognos	År Diff
40 Nämnd	400 Nämnd	631	431	200
Summa Nämnd		631	431	200
41 Förvaltningsledning	410 Förvaltningsledning	8 080	5 380	2 700
Summa Förvaltningsledning		8 080	5 380	2 700
42 Myndighet	420 Myndighet	30 174	35 074	-4 900
Summa Myndighet		30 174	35 074	-4 900
43 Centralt stöd	430 Centralt stöd	8 183	7 153	1 030
Summa Centralt stöd		8 183	7 153	1 030
44 Vård och omsorg	440 Vård och omsorg	7 878	6 328	1 550
44 Vård och omsorg	441 Hemtjänst Herrljunga Landsbygd	11 788	11 988	-200
44 Vård och omsorg	442 Hemtjänst Herrljunga tätort	12 434	11 534	900
44 Vård och omsorg	443 Hemtjänst Ljung	14 722	14 972	-250
44 Vård och omsorg	444 Stöd i ord.boende	8 616	9 616	-1 000
44 Vård och omsorg	445 Hagen säbo	19 225	19 525	-300
44 Vård och omsorg	446 Hemgården demens	10 798	10 798	0
44 Vård och omsorg	447 Hälso och sjukvård	17 295	19 595	-2 300
44 Vård och omsorg	448 Hemgården omvårdnad	12 799	12 949	-150
Summa Vård och omsorg		115 555	117 305	-1 750
46 Socialt stöd	460 Socialt stöd	2 280	1 980	300
46 Socialt stöd	461 Funktionshinder	18 743	17 643	1 100
46 Socialt stöd	463 IFO Verkställighet	5 201	3 751	1 450
46 Socialt stöd	466 Ensamkommande	6 786	6 786	0
46 Socialt stöd	467 Sysselsättning	5 591	5 491	100
Summa Socialt stöd		38 601	35 651	2 950
Summa Socialnämnd		201 224	200 994	230

Bilaga 2

Flyktingbuffert (tkr)

IB 20180101	-24 380
varav ensamkomna	-16 903
varav flykting	-7 476
Prognos utfall 2018	6 125
varav ensamkomna	6 925
varav flykting	-800
Prognos UB 20181231	-18 255
varav ensamkomna	-9 978
varav flykting	-8 276

För 2018 är budgeterat att använda flyktingbufferten för ensamkommande med 3 200 tkr. Senaste prognos visar att ytterligare 3 600 tkr måste tas från bufferten.

Flyktingbufferten avseende nyanlända redovisar ett överskott på ca 1 200 tkr för ankomna 2013. Enligt beslutade rutiner ska detta överskott resultatföras efter 5 år, vilket innebär att detta resultat ska redovisas år 2018. Bufferten för nyanlända beräknas bli ca 2 000 tkr under 2018, Bufferten för nyanlända ökar med 800 tkr.

Bilaga 3

Försörjningsstöd

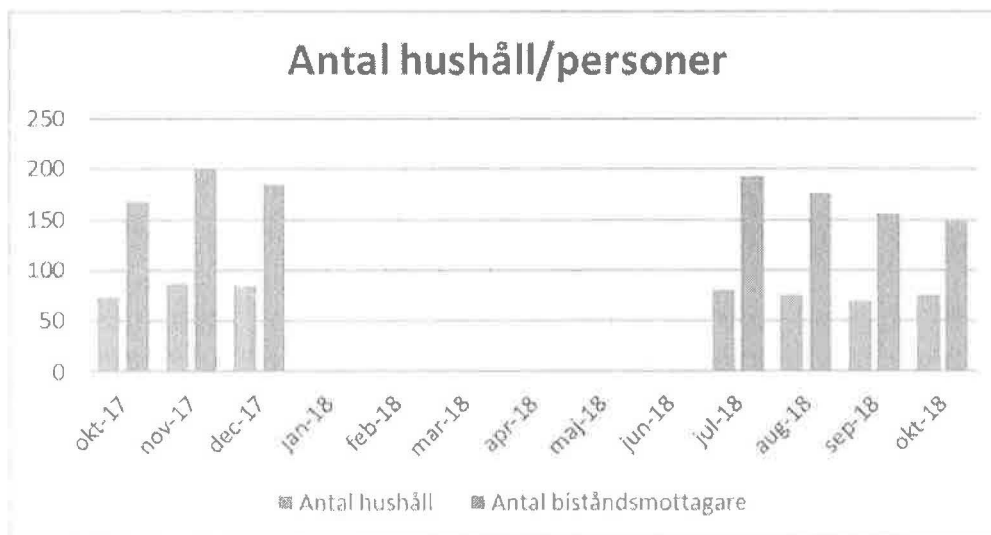
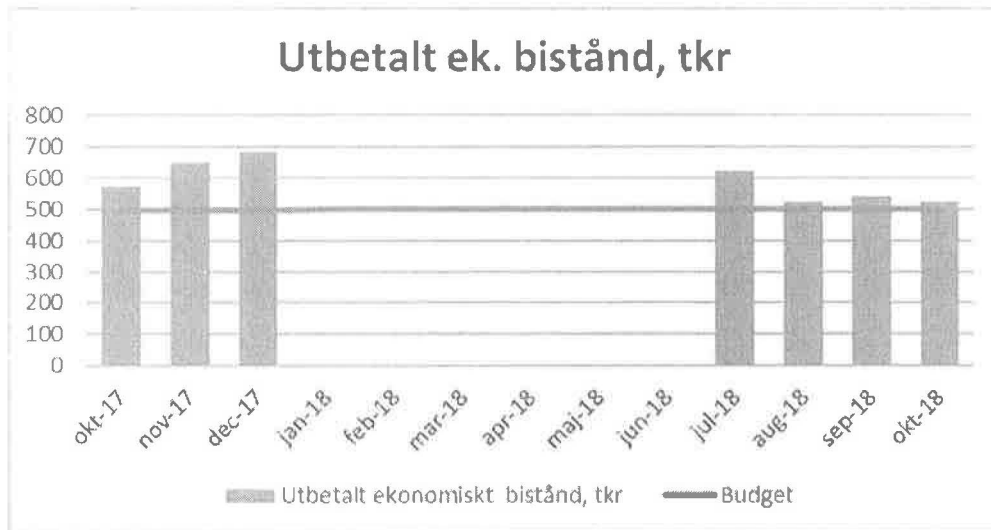

Statistik finns nu från socialstyrelsen men dock inte för månaderna januari-juni

KA 29

Hemtjänst

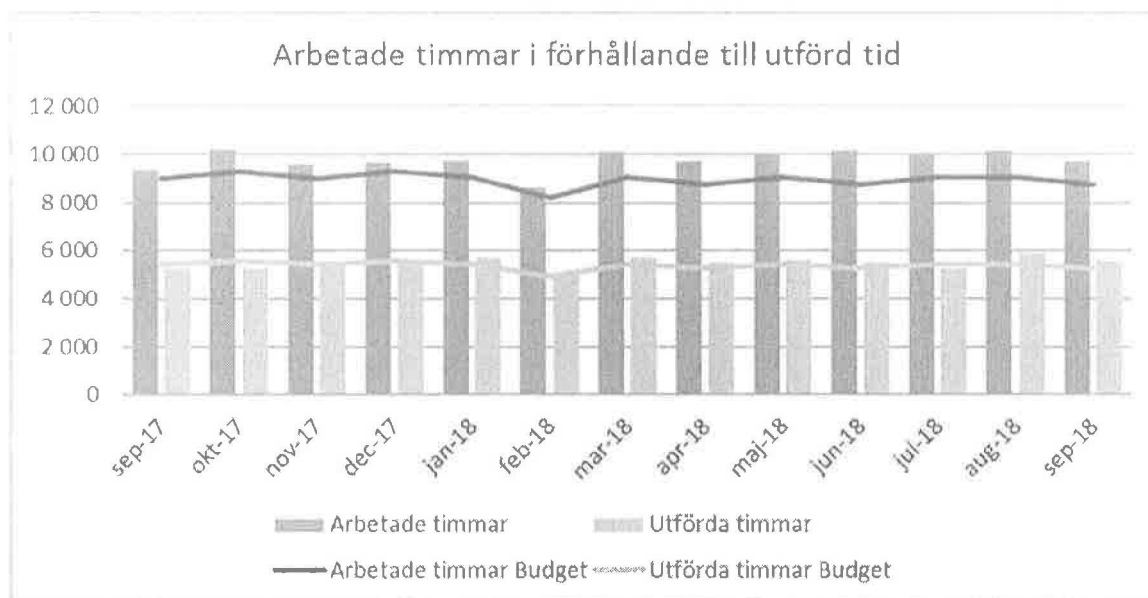

Arbetade timmar är de timmar personalen arbetat och får lön för.

Utförda timmar är de timmar som registrerats hos brukaren, sk direkt brukartid.

Differensen mellan arbetade timmar och utförda timmar är tid för möten, dokumentation, telefonsamtal, restid mellan brukare, det vi kallar kringtid.

Den utförda tiden har legat något över budgeterad och ser ut att fortsätta på en högre nivå. För att den ekonomiska budgeten ska hållas krävs att arbetad tid inte ökar i samma omfattning som utförd tid. dvs effektiviteten måste hålla budget och helst ligga något över. Effektiviteten för januari-september har legat på i snitt 56%, budgeterat är 60%.

Korttid

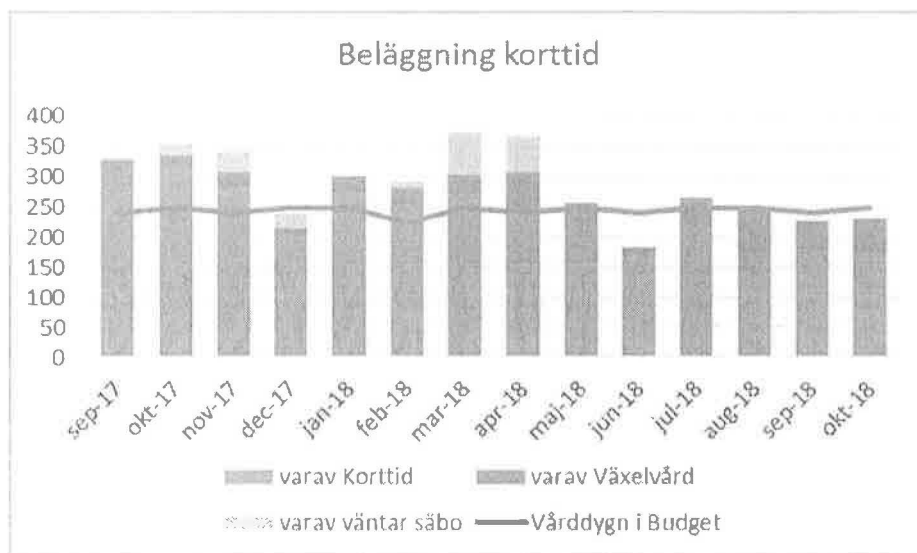

Antal platser visar inklusive de platser som förlagts till Hagen och Hemgårdens säbo.

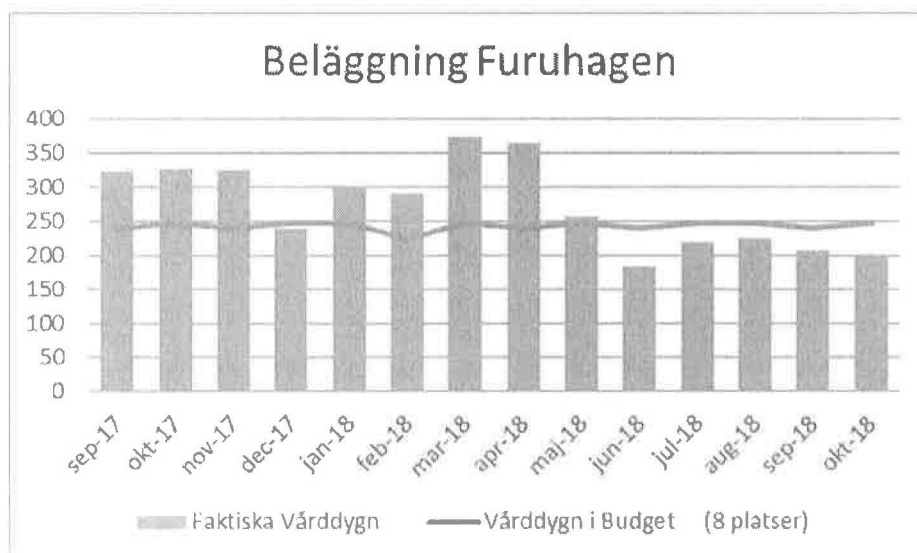

Endast platser på Furuhagens korttid

KA ma

Sjukfrånvaro / Andel deltid

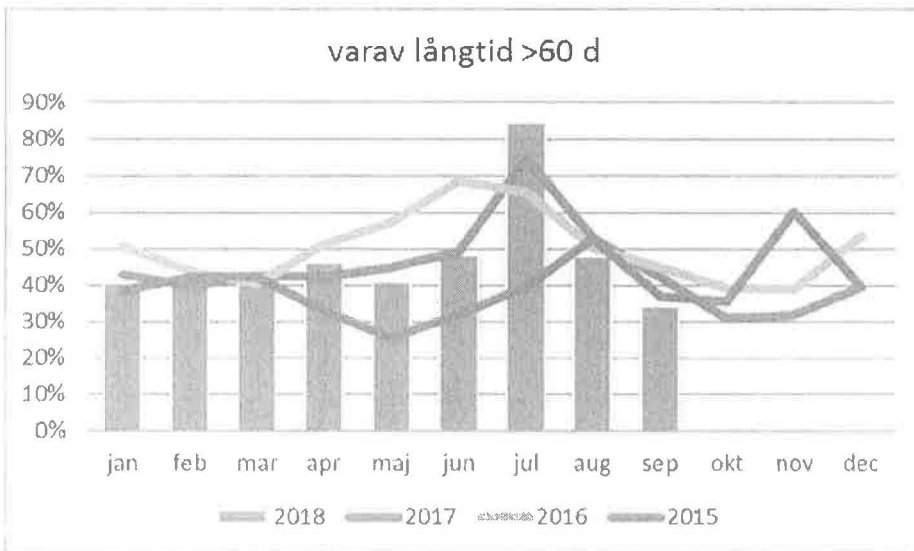
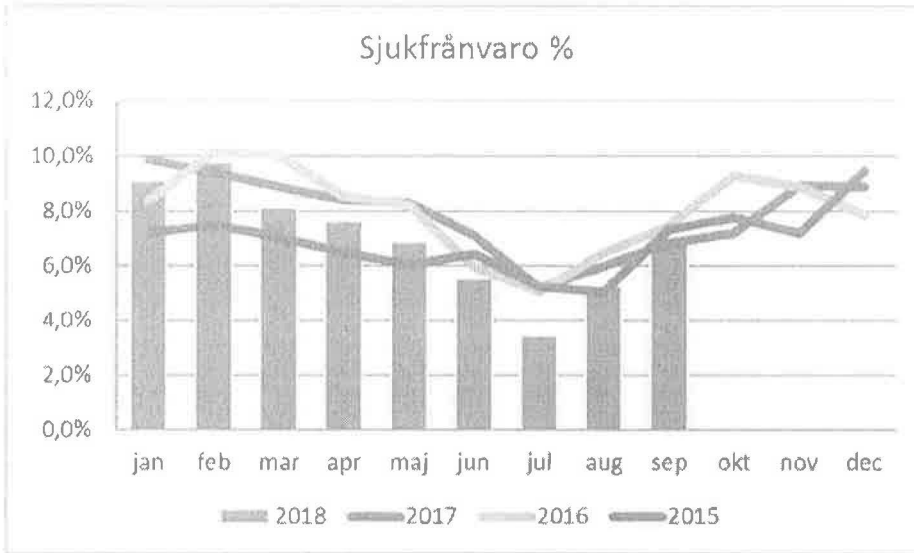

KA MC

Övertid

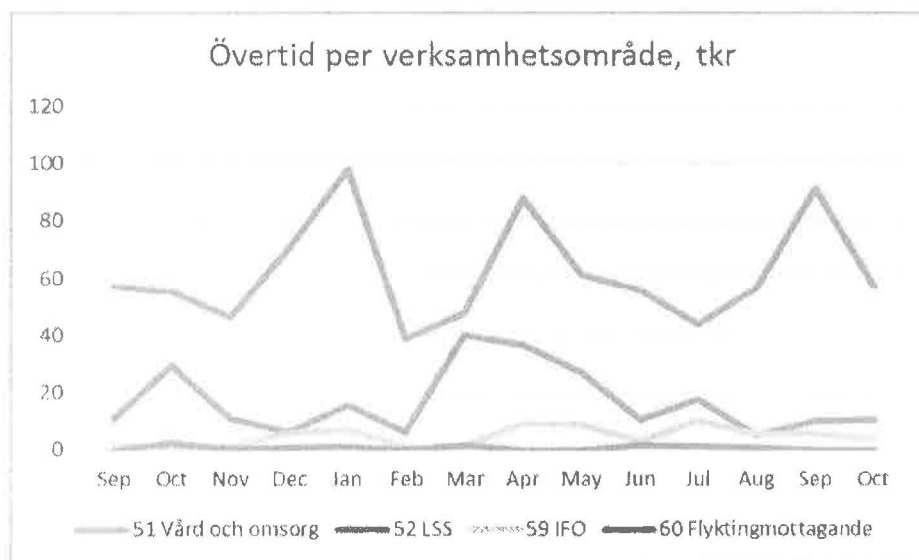
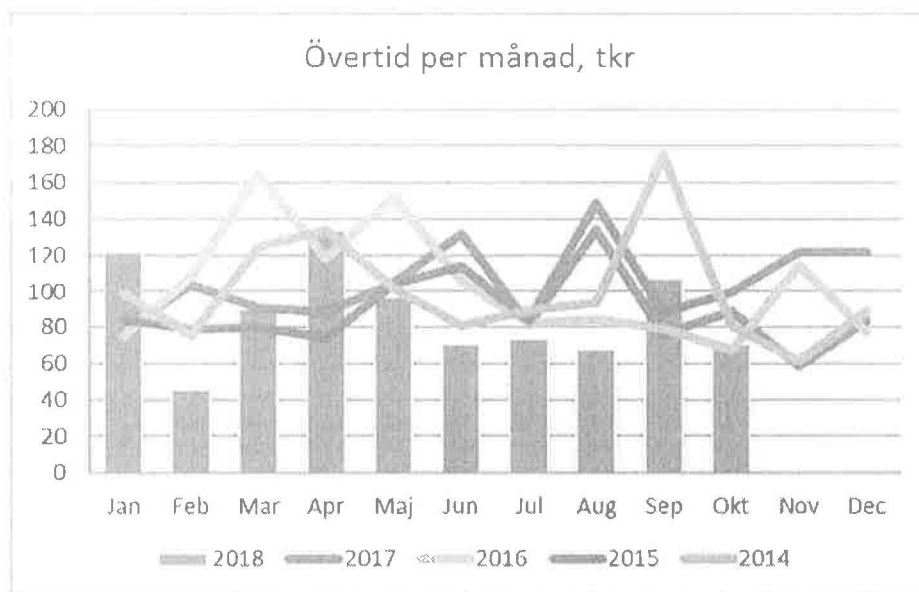

Statsbidrag –Visa utfall / vad de använts till per statsbidrag

För 2018 har följande statsbidrag rekviderats:

Statsbidrag	Årsbelopp	Belopp per 31/10	Används till
Stimulansmedel Välfärdsteknik	483 878 kr Återbetalas om ej använda	Utfall: 0 kr Prognos: 483 878 kr	

Handwritten signature

Psykisk hälsa vuxna	328 973 kr Ej återbetalning	Utfall: 104 995 kr Prognos: 328 973 kr	Personligt ombud, (den del som inte täcks av länsstyrelsens bidrag), ytterligare insatser tillsammans med Närvårdssamverkan.
Psykisk ohälsa Barn och unga	250 140 kr Återbetalas om ej använda	Utfall: 6 300 kr Prognos: ?	•
Ökad bemanning inom Äldreomsorg	2 177 020 kr Återbetalas om ej använda	Utfall: 1 659 138 kr Prognos: 2 177 020 kr	Demenssjuksköterska, ökad bemanning hemtjänst samt nattpatrull
Stärkt bemanning Barn & unga	900 503 kr	Utfall: 1 154 856 kr Prognos: 1 154 856 kr	Administrativa tjänster inom Myndighet
Personligt ombud		Se ovan proj psykisk hälsa vuxna	Personligt ombud delas med Vårgårda som ansvarar för ansökan.
Arbete mot hot och våld i nära relation	109 022 kr		Folkhälsosamordnaren ansvarar och rekviderar

Övriga projekt med externa medel

Projekt	Belopp		Används till
POINT	Lönekostn i tjänst Ersättning i efterskott, verkligkostnad	Utfall: 509 569 kr Prognos: 612 000 kr	POINTs syfte är att via olika deltagaraktiviteter vägleda personer att hitta sin plats på arbetsmarknaden. Vägledningen sker genom olika steg och metoder och syftar till att arbete eller studier lättare kan påbörjas och fullföljas. POINT utförs i 4 steg, målskapande, värdegrund, bildning och färdighetssteget. <i>steget</i> , här erbjuds studie- och yrkesvägledning, friskvård samt en ACT-kurs. ACT handlar kort om att identifiera vad man tycker är viktigt i livet och att ta faktiska och konkreta steg i den riktningen. <i>Värdegrundssteget</i> handlar om att under en period få chans att prova på att vara på en arbetsplats. <i>Bildningssteget</i> får individen själv

			välja om det är studielinjen eller arbetslinjen som hen vill arbeta mot. Sista steget är <i>Färdighetssteget</i> som är till för att erbjuda stöd till dem som är i fortsatt behov av det, för att sedan fasas ut.
Aktiv hälsa/Ny kraft	650 000 kr Ej återbetalning	Utfall: 275 601 kr Prognos: 650 000 kr	<p>Kom-igång aktivitet för personer som varit utanför arbetsmarknaden en tid och önskar att förbättra, förändra eller bibehålla sin hälsa och livskvalitet. Lokalt utbud av friskvård av skilda slag som omfattar motion och sociala aktiviteter upp till 10 tim/v. Promenader, stavgång, cirkelträning, individuella samtal, simning och medveten närvaro är exempel på aktiviteter att kombinera i en 12 veckors deltagande period. Målet med Aktiv Hälsa är att öka den fysiska, psykiska och sociala hälsan för att på sikt komma närmare arbetsmarknaden/studier.</p> <p>Ny Kraft är en aktivitet med individuellt valbara aktiviteter upp till 20 tim där fokus ligger på att stärka individen för att kunna närma sig arbete, praktik eller studier. Individuella samtal, gruppsamtal, föreläsningar, matlagning, kreativt skapande, arbetsträning och andra aktiviteter enskilt eller i grupp är basen i insatsen. Deltagande beräknas pågå i 12 veckor. Stor vikt läggs på att fokusera på framtiden och vägen dit för att nå sina individuellt uppsatta mål.</p>

Socialnämndens attestanter 2019

DNR 2018-68

Upprättad: 2018-11-01
 Beslutad: 2018-12-18
 Senast reviderad:

Kostnadsställe	Beslutsattestant	Ersättare 1	Ersättare 2
4* samtliga kostnadsställen 4000 Socialnämnden	Socialchef SNs ordförande	Stabschef Socialchef	Vht-chef socialt stöd Stabschef
Förvaltningsledning			
4100 Förvaltningsledning	Socialchef	Stabschef	Vht-chef socialt stöd
4101 Förbundsavgifter	Socialchef	Stabschef	Vht-chef socialt stöd
4102 Bidrag till organisationer	Socialchef	Stabschef	Vht-chef socialt stöd
Centralt stöd			
4201 Stab	Stabschef	Vht-chef vård och omsorg	Socialchef
4202 Förvaltningsgemensamt	Stabschef	Vht-chef vård och omsorg	Socialchef
4203 System	Stabschef	Vht-chef vård och omsorg	Socialchef
4205 Bemanning	Stabschef	Vht-chef vård och omsorg	Socialchef
4206 Timpersonal bemanning	Stabschef	Vht-chef vård och omsorg	Socialchef
4207 Bemanningpool	Stabschef	Vht-chef vård och omsorg	Socialchef
4212 Administrativ enhet	Stabschef	Vht-chef vård och omsorg	Socialchef
4214 Omsorgsavgifter	Stabschef	Vht-chef vård och omsorg	Socialchef
4230 Färdtjänst	Stabschef	Vht-chef vård och omsorg	Socialchef
4601 Alkohol tillstånd	Stabschef	Vht-chef vård och omsorg	Socialchef
Myndighet			
** samtliga kst under Myndighet	Vht-chef Myndighet	Vht-chef socialt stöd	Socialchef
4210 Myndighet gemensamt	Vht-chef Myndighet	Vht-chef socialt stöd	Socialchef
4211 Handläggning ÄOF	Enhetschef Myndighet	Vht-chef Myndighet	Vht-chef socialt stöd
4240 LSS extern regi	Enhetschef Myndighet	Vht-chef Myndighet	Vht-chef socialt stöd
4241 Kontaktperson SoL	Enhetschef Myndighet	Vht-chef Myndighet	Vht-chef socialt stöd
4631 Handläggning BoF	Enhetschef Myndighet	Vht-chef Myndighet	Vht-chef socialt stöd
4632 Social beredskap	Enhetschef Myndighet	Vht-chef Myndighet	Vht-chef socialt stöd

Bilaga 1 § 119/2018-11-27

Kostnadsställe	Beslutsattestant	Ersättare 1	Ersättare 2
4633 Familjerätt/rådgivning	Enhetschef Myndighet	Vht-chef Myndighet	Vht-chef socialt stöd
4634 Barn och ungdomsvård	Enhetschef Myndighet	Vht-chef Myndighet	Vht-chef socialt stöd
4641 Handläggning Vuxen	Enhetschef Myndighet	Vht-chef Myndighet	Vht-chef socialt stöd
4644 Vuxen vård missbruk	Enhetschef Myndighet	Vht-chef Myndighet	Vht-chef socialt stöd
4650 Ekonomiskt bistånd	Enhetschef Myndighet	Vht-chef Myndighet	Vht-chef socialt stöd
4664 EKB vård	Enhetschef Myndighet	Vht-chef Myndighet	Vht-chef socialt stöd
Vård och omsorg			
** samtliga kst under Vård & Omsorg	Vht-chef vård och omsorg	Stabschef	Socialchef
4400 Vård och omsorg gemensamt	Vht-chef vård och omsorg	Stabschef	Socialchef
4403 Vård och omsorg i annan kommun	Vht-chef vård och omsorg	Stabschef	Socialchef
4410 Hemtjänst Landsbygd gemensamt	Enhetschef Hemtjänst H-lj Landsbygd	Enhetschef Hemtjänst H-lj Tätort	Vht-chef vård och omsorg
4411 Hemtjänst Herrljunga landsbygd	Enhetschef Hemtjänst H-lj Landsbygd	Enhetschef Hemtjänst H-lj Tätort	Vht-chef vård och omsorg
4422 Trygghetslarm	Enhetschef Hemtjänst H-lj Landsbygd	Enhetschef Hemtjänst H-lj Tätort	Vht-chef vård och omsorg
4412 Hemtjänst Herrljunga tätort	Enhetschef Hemtjänst H-lj Tätort	Enhetschef Hemtjänst H-lj Landsbygd	Vht-chef vård och omsorg
4415 Hemtjänst Herrljunga tätort gemensamt	Enhetschef Hemtjänst H-lj Tätort	Enhetschef Hemtjänst H-lj Landsbygd	Vht-chef vård och omsorg
4423 Nattpatrull	Enhetschef Hemtjänst H-lj Tätort	Enhetschef Hemtjänst H-lj Landsbygd	Vht-chef vård och omsorg
4413 Hemtjänst Ljung	Enhetschef Hemtjänst Ljung	Enhetschef Hemtjänst H-lj Landsbygd	Vht-chef vård och omsorg
4414 Hemtjänst Ljung adm	Enhetschef Hemtjänst Ljung	Enhetschef Hemtjänst H-lj Landsbygd	Vht-chef vård och omsorg
4213 Utskrivningsklara	Enhetschef Stöd ordinärt boende	Enhetschef Säbo Hagen	Vht-chef vård och omsorg
4440 Stationsvägen gemensamt	Enhetschef Stöd ordinärt boende	Enhetschef Säbo Hagen	Vht-chef vård och omsorg
4441 Korttidsboende Furuhausen dag	Enhetschef Stöd ordinärt boende	Enhetschef Säbo Hagen	Vht-chef vård och omsorg
4442 Korttidsboende Furuhausen natt	Enhetschef Stöd ordinärt boende	Enhetschef Säbo Hagen	Vht-chef vård och omsorg
4443 Dagträff Stationsvägen	Enhetschef Stöd ordinärt boende	Enhetschef Säbo Hagen	Vht-chef vård och omsorg
4444 Trygghetsboende	Enhetschef Stöd ordinärt boende	Enhetschef Säbo Hagen	Vht-chef vård och omsorg
4450 Hagen gem	Enhetschef Säbo Hagen	Enhetschef Säbo Hemgården dem	Vht-chef vård och omsorg
4451 Enehagen	Enhetschef Säbo Hagen	Enhetschef Säbo Hemgården dem	Vht-chef vård och omsorg
4452 Björkhagen	Enhetschef Säbo Hagen	Enhetschef Säbo Hemgården dem	Vht-chef vård och omsorg

KA 

Bilaga 1 § 119/2018-11-27

Kostnadsställe	Beslutsattestant	Ersättare 1	Ersättare 2
4453 Hagen Natt	Enhetschef Säbo Hagen	Enhetschef Säbo Hemgården dem	Vht-chef vård och omsorg
4454 Ekhagen	Enhetschef Säbo Hagen	Enhetschef Säbo Hemgården dem	Vht-chef vård och omsorg
4455 Lärkhagen	Enhetschef Säbo Hagen	Enhetschef Säbo Hemgården dem	Vht-chef vård och omsorg
4460 Hemgården demens gem	Enhetschef Säbo Hemgården dem	Enhetschef Säbo Hemgården Omv	Vht-chef vård och omsorg
4464 Hemgården Demens D1 och D2	Enhetschef Säbo Hemgården dem	Enhetschef Säbo Hemgården Omv	Vht-chef vård och omsorg
4466 Hemgården Demens C1	Enhetschef Säbo Hemgården dem	Enhetschef Säbo Hemgården Omv	Vht-chef vård och omsorg
4461 Hemgården omvårdn gem	Enhetschef Säbo Hemgården Omv	Enhetschef Säbo Hemgården dem	Vht-chef vård och omsorg
4463 Hemgården natt	Enhetschef Säbo Hemgården Omv	Enhetschef Säbo Hemgården dem	Vht-chef vård och omsorg
4467 Hemgården Omvårdnad C2	Enhetschef Säbo Hemgården Omv	Enhetschef Säbo Hemgården dem	Vht-chef vård och omsorg
4468 Hemgården Omvårdnad A1	Enhetschef Säbo Hemgården Omv	Enhetschef Säbo Hemgården dem	Vht-chef vård och omsorg
4469 Hemgården Omvårdnad A2	Enhetschef Säbo Hemgården Omv	Enhetschef Säbo Hemgården dem	Vht-chef vård och omsorg
4470 Hälsa och sjukvård gem	Enhetschef Hälsa och sjukvård	Enhetschef Säbo Hagen	Vht-chef vård och omsorg
4471 Rehab	Enhetschef Hälsa och sjukvård	Enhetschef Säbo Hagen	Vht-chef vård och omsorg
4472 Sjuksköterskor dag	Enhetschef Hälsa och sjukvård	Enhetschef Säbo Hagen	Vht-chef vård och omsorg
4473 Sjuksköterskor natt	Enhetschef Hälsa och sjukvård	Enhetschef Säbo Hagen	Vht-chef vård och omsorg
4474 Fotvård	Enhetschef Hälsa och sjukvård	Enhetschef Säbo Hagen	Vht-chef vård och omsorg
4475 Hälsa och sjukvårdsmaterial	Enhetschef Hälsa och sjukvård	Enhetschef Säbo Hagen	Vht-chef vård och omsorg
4476 Inkontinensartiklar	Enhetschef Hälsa och sjukvård	Enhetschef Säbo Hagen	Vht-chef vård och omsorg

kt mg

Kostnadsställe	Beslutsattestant	Ersättare 1	Ersättare 2
Socialt stöd			
** samtliga kst under Socialt stöd	Vht-chef socialt stöd	Vht-chef Myndighet	Socialchef
4600 Socialt stöd gem	Vht-chef socialt stöd	Vht-chef Myndighet	Socialchef
4610 Funktionshinder gemensamt	Enhetschef Funktionshinder	Enhetschef Sysselsättning	Vht-chef socialt stöd
4611 Nästegårdsgatan	Enhetschef Funktionshinder	Enhetschef Sysselsättning	Vht-chef socialt stöd
4612 Ringvägen	Enhetschef Funktionshinder	Enhetschef Sysselsättning	Vht-chef socialt stöd
4613 Ringvägen natt	Enhetschef Funktionshinder	Enhetschef Sysselsättning	Vht-chef socialt stöd
4614 Personlig assistans egen regi	Enhetschef Funktionshinder	Enhetschef Sysselsättning	Vht-chef socialt stöd
4619 Stödfamilj/Familjehem	Enhetschef Funktionshinder	Enhetschef Sysselsättning	Vht-chef socialt stöd
4635 Öppenvård BoU	Enhetschef Verkställighet	Enhetschef Sysselsättning	Vht-chef socialt stöd
4642 Träffpunkt	Enhetschef Verkställighet	Enhetschef Sysselsättning	Vht-chef socialt stöd
4643 Café Träffpunkt	Enhetschef Verkställighet	Enhetschef Sysselsättning	Vht-chef socialt stöd
4660 Introduktionsenheten	Enhetschef Verkställighet	Enhetschef Sysselsättning	Vht-chef socialt stöd
4665 Stationsvägen HvB	Enhetschef Verkställighet	Enhetschef Sysselsättning	Vht-chef socialt stöd
4668 Träningslägenheter	Enhetschef Verkställighet	Enhetschef Sysselsättning	Vht-chef socialt stöd
4670 Husansvar Tors hus	Enhetschef Sysselsättning	Enhetschef Funktionshinder	Vht-chef socialt stöd
4671 AME gemensamt	Enhetschef Sysselsättning	Enhetschef Funktionshinder	Vht-chef socialt stöd
4672 Fixartjänst	Enhetschef Sysselsättning	Enhetschef Funktionshinder	Vht-chef socialt stöd
4673 Reprisen	Enhetschef Sysselsättning	Enhetschef Funktionshinder	Vht-chef socialt stöd
4674 Arbetscenter	Enhetschef Sysselsättning	Enhetschef Funktionshinder	Vht-chef socialt stöd
4675 Arbetslaget	Enhetschef Sysselsättning	Enhetschef Funktionshinder	Vht-chef socialt stöd
4676 Bilpool	Enhetschef Sysselsättning	Enhetschef Funktionshinder	Vht-chef socialt stöd
4680 LSS på AME	Enhetschef Sysselsättning	Enhetschef Funktionshinder	Vht-chef socialt stöd
INVESTERINGSPROJEKT			
Inventarier	Vht-chef vård och omsorg	Stabschef	Socialchef
VIVA-app	Stabschef	Vht-chef vård och omsorg	Socialchef

Kostnadsställe

Beslutsattestant

Ersättare 1

Ersättare 2

Gemensamma bestämmelser

Socialchef är därutöver ersättare på alla ansvarsområden ovan
Socialchef äger också rätt att göra ändringar i attestlistan under innevarande år,

Socialnämndens ordförande utses också till beslutsattestant.

Ordföranden kan vid övriga attestanters förfall utöva sitt arbetsgivaransvar och tillse att kommunens betalningskyldigheter fullgörs.

Controller har rätt att attestera justeringar och rättelser i bokföringen.

KA RIG

Socialnämndens attestanter 2019

DNR 2018-68

Upprättad: 2018-11-01
 Beslutad: 2018-12-18
 Senast reviderad:

Kostnadsställe	Beslutsattestant	Ersättare 1	Ersättare 2
4* samtliga kostnadsställen 4000 Socialnämnden	Magnus Stenmark SNs ordförande	Linnea Holm Magnus Stenmark	Jennie Turunen Linnea Holm
Förvaltningsledning			
4100 Förvaltningsledning	Magnus Stenmark	Linnea Holm	Jennie Turunen
4101 Förbundsavgifter	Magnus Stenmark	Linnea Holm	Jennie Turunen
4102 Bidrag till organisationer	Magnus Stenmark	Linnea Holm	Jennie Turunen
Centralt stöd			
4201 Stab	Linnea Holm	Aniko Andersson	Magnus Stenmark
4202 Förvaltningsgemensamt	Linnea Holm	Aniko Andersson	Magnus Stenmark
4203 System	Linnea Holm	Aniko Andersson	Magnus Stenmark
4205 Bemanningseenhet	Linnea Holm	Aniko Andersson	Magnus Stenmark
4206 Timpersonal bemanning	Linnea Holm	Aniko Andersson	Magnus Stenmark
4207 Bemanningsspool	Linnea Holm	Aniko Andersson	Magnus Stenmark
4212 Administrativ enhet	Linnea Holm	Aniko Andersson	Magnus Stenmark
4214 Omsorgsavgifter	Linnea Holm	Aniko Andersson	Magnus Stenmark
4230 Färdtjänst	Linnea Holm	Aniko Andersson	Magnus Stenmark
4601 Alkoholtillstånd	Linnea Holm	Aniko Andersson	Magnus Stenmark
Myndighet			
samtliga kst under Myndighet	Christina Mattelin	Jennie Turunen	Magnus Stenmark
4210 Myndighet gemensamt	Christina Mattelin	Jennie Turunen	Magnus Stenmark
4211 Handläggning ÅOF	Jurgita Jonsson	Christina Mattelin	Jennie Turunen
4240 LSS extern regi	Jurgita Jonsson	Christina Mattelin	Jennie Turunen
4241 Kontaktperson Sol	Jurgita Jonsson	Christina Mattelin	Jennie Turunen
4631 Handläggning BoF	Jurgita Jonsson	Christina Mattelin	Jennie Turunen
4632 Social beredskap	Jurgita Jonsson	Christina Mattelin	Jennie Turunen

Bilaga 1 § 119/2018-11-27

Kostnadsställe	Beslutsattestant	Ersättare 1	Ersättare 2
4633 Familjerätt/rådgivning	Jurgita Jonsson	Christina Mattelin	Jennie Turunen
4634 Barn och ungdomsvård	Jurgita Jonsson	Christina Mattelin	Jennie Turunen
4641 Handläggning Vuxen	Jurgita Jonsson	Christina Mattelin	Jennie Turunen
4644 Vuxen vård missbruk	Jurgita Jonsson	Christina Mattelin	Jennie Turunen
4650 Ekonomiskt bistånd	Jurgita Jonsson	Christina Mattelin	Jennie Turunen
4664 EKB vård	Jurgita Jonsson	Christina Mattelin	Jennie Turunen
Vård och omsorg			
44* samtliga kst under Vård & Omsorg	Aniko Andersson	Linnea Holm	Magnus Stenmark
4400 Vård och omsorg gemensamt	Aniko Andersson	Linnea Holm	Magnus Stenmark
4403 Vård och omsorg i annan kommun	Aniko Andersson	Linnea Holm	Magnus Stenmark
4410 Hemtjänst Landsbygd gemensamt	Vakant	Michaela Hektor	Aniko Andersson
4411 Hemtjänst Herrljunga landsbygd	Vakant	Michaela Hektor	Aniko Andersson
4422 Trygghetslarm	Vakant	Michaela Hektor	Aniko Andersson
4412 Hemtjänst Herrljunga tätort	Michaela Hektor	Vakant	Aniko Andersson
4415 Hemtjänst Herrljunga tätort gemensamt	Michaela Hektor	Vakant	Aniko Andersson
4423 Nattpatrull	Michaela Hektor	Vakant	Aniko Andersson
4413 Hemtjänst Ljung	Carina Öman	Vakant	Aniko Andersson
4414 Hemtjänst Ljung adm	Carina Öman	Vakant	Aniko Andersson
4213 Utskrivningsklara	Vakant	Siv Hagengrinder	Aniko Andersson
4440 Stationsvägen gemensamt	Vakant	Siv Hagengrinder	Aniko Andersson
4441 Korttidsboende Furuhausen dag	Vakant	Siv Hagengrinder	Aniko Andersson
4442 Korttidsboende Furuhausen natt	Vakant	Siv Hagengrinder	Aniko Andersson
4443 Dagträff Stationsvägen	Vakant	Siv Hagengrinder	Aniko Andersson
4444 Trygghetsboende	Vakant	Siv Hagengrinder	Aniko Andersson
4450 Hagen gem	Siv Hagengrinder	Johan Unehed	Aniko Andersson
4451 Enehagen	Siv Hagengrinder	Johan Unehed	Aniko Andersson
4452 Björkhagen	Siv Hagengrinder	Johan Unehed	Aniko Andersson

KA ma

Bilaga 1 § 119/2018-11-27

Kostnadsställe	Beslutsattestant	Ersättare 1	Ersättare 2
4453 Hagen Natt	Siv Hagengrinder	Johan Unehed	Aniko Andersson
4454 Ekhamen	Siv Hagengrinder	Johan Unehed	Aniko Andersson
4455 Lärkhagen	Siv Hagengrinder	Johan Unehed	Aniko Andersson
4460 Hemgården demens gem	Johan Unehed	Vakant	Aniko Andersson
4464 Hemgården Demens D1 och D2	Johan Unehed	Vakant	Aniko Andersson
4466 Hemgården Demens C1	Johan Unehed	Vakant	Aniko Andersson
4461 Hemgården omvårdn gem	Vakant	Johan Unehed	Aniko Andersson
4463 Hemgården natt	Vakant	Johan Unehed	Aniko Andersson
4467 Hemgården Omvårdnad C2	Vakant	Johan Unehed	Aniko Andersson
4468 Hemgården Omvårdnad A1	Vakant	Johan Unehed	Aniko Andersson
4469 Hemgården Omvårdnad A2	Vakant	Johan Unehed	Aniko Andersson
4470 Hälsö och sjukvård gem	Peter Gustavsson	Siv Hagengrinder	Aniko Andersson
4471 Rehab	Peter Gustavsson	Siv Hagengrinder	Aniko Andersson
4472 Sjuksköterskor dag	Peter Gustavsson	Siv Hagengrinder	Aniko Andersson
4473 Sjuksköterskor natt	Peter Gustavsson	Siv Hagengrinder	Aniko Andersson
4474 Fotvård	Peter Gustavsson	Siv Hagengrinder	Aniko Andersson
4475 Hälsö och sjukvårdsmaterial	Peter Gustavsson	Siv Hagengrinder	Aniko Andersson
4476 Inkontinensartiklar	Peter Gustavsson	Siv Hagengrinder	Aniko Andersson

KA MG

Bilaga 1 § 119/2018-11-27

Kostnadsställe	Beslutsattestant	Ersättare 1	Ersättare 2
Socialt stöd			
46* samtliga kst under Socialt stöd	Jennie Turunen	Christina Mattelin	Magnus Stenmark
4600 Socialt stöd gem	Jennie Turunen	Christina Mattelin	Magnus Stenmark
4610 Funktionshinder gemensamt	Carin Löfving	Pernilla Nordberg	Jennie Turunen
4611 Nästegårdsgatan	Carin Löfving	Pernilla Nordberg	Jennie Turunen
4612 Ringvägen	Carin Löfving	Pernilla Nordberg	Jennie Turunen
4613 Ringvägen natt	Carin Löfving	Pernilla Nordberg	Jennie Turunen
4614 Personlig assistans egen regi	Carin Löfving	Pernilla Nordberg	Jennie Turunen
4619 Stödfamilj/Familjehem	Carin Löfving	Pernilla Nordberg	Jennie Turunen
4635 Öppenvård BoU	Paulina Svensson	Pernilla Nordberg	Jennie Turunen
4642 Träffpunkt	Paulina Svensson	Pernilla Nordberg	Jennie Turunen
4643 Café Träffpunkt	Paulina Svensson	Pernilla Nordberg	Jennie Turunen
4660 Introduktionsenheten	Paulina Svensson	Pernilla Nordberg	Jennie Turunen
4665 Stationsvägen HVB	Paulina Svensson	Pernilla Nordberg	Jennie Turunen
4668 Träninglägenheter	Paulina Svensson	Pernilla Nordberg	Jennie Turunen
4670 Husansvar Tors hus	Pernilla Nordberg	Carin Löfving	Jennie Turunen
4671 AME gemensamt	Pernilla Nordberg	Carin Löfving	Jennie Turunen
4672 Fixartjänst	Pernilla Nordberg	Carin Löfving	Jennie Turunen
4673 Reprisen	Pernilla Nordberg	Carin Löfving	Jennie Turunen
4674 Arbetscenter	Pernilla Nordberg	Carin Löfving	Jennie Turunen
4675 Arbetslaget	Pernilla Nordberg	Carin Löfving	Jennie Turunen
4676 Bilpool	Pernilla Nordberg	Carin Löfving	Jennie Turunen
4680 LSS på AME	Pernilla Nordberg	Carin Löfving	Jennie Turunen
INVESTERINGSPROJEKT			
Inventarier	Aniko Andersson	Linnea Holm	Magnus Stenmark
VIVA-app	Linnea Holm	Aniko Andersson	Magnus Stenmark

KA MA

Kostnadsställe

Beslutsattestant

Ersättare 1

Ersättare 2

Gemensamma bestämmelser

Magnus Stenmark är därutöver ersättare på alla ansvarsområden ovan
Magnus Stenmark äger också rätt att göra ändringar i attestlistan under innevarande år,

Socialnämndens ordförande utses också till beslutsattestant.

Ordföranden kan vid övriga attestanters förfall utöva sitt arbetsgivaransvar och tillse att kommunens betalningskyldigheter fullgörs.

Controller har rätt att attestera justeringar och rättelser i bokföringen.

KA MC