HERRLJUNGA KOMMUN

KALLELSE/FÖREDRAGNINGSLISTA
Bygg- och miljönämnden

2022-02-02

Instans:	Bygg- och miljönämnden
Tid:	2022-02-02, kl.17:00
Plats:	Sämsjön (B-salen), Kommunhuset

Hans Malmquist Ordförande	Michelle Lunne Sekreterare

Behandling av ärenden enligt bifogad föredragningslista.

Samtliga ärenden har beretts av bygg-och miljönämndens presidium. I samtliga ärenden föreslås bygg- och miljönämnden besluta i enlighet med förvaltningens förslag till beslut om inget annat framgår av presidieskrivelse.

Information:

- BMN= slutgiltigt beslut fattas i Bygg- och miljönämnden.
- KS = slutgiltigt beslut fattas i Kommunstyrelsen.
- KF = slutgiltigt beslut fattas i Kommunfullmäktige.
- Info = Information.
- Ett X markerar att handlingar finns bifogade i kallelsen.
- VS markerar att handlingar presenteras vid sammanträdet.

KL	*NR*	*Besluts -organ*	*Ärende*	*DNR*	*Handlingar bifogas*	*Föredragande/ Kommentar*
17.00			Sammanträdets öppnande			Ordförande
			Upprop			Nämndsamordnare
			Val av justerare och tid för justering			Ordförande
17.05	1	INFO	Förvaltningen informerar	--	--	Samhällsbyggnadschef
17.20	2	BMN	Investeringsäskande 2023-2025	B 4/2022	X	Controller
17.30	3	BMN	Driftäskande 2023	B 4/2022	X	Controller
17.35	4	BMN	Personalsituationen på Annelunds brandstation	B 17/2022	X	Tf. Räddningschef
17.45	5	BMN	Förhandsbesked för nybyggnad av enbostadshus och garage	B 191/2021	X	Bygglovshandläggare
17.55	6	BMN	Förhandsbesked för nybyggnad av enbostadshus och garage	B 195/2021	X	Bygglovshandläggare
18.05	7	BMN	Förhandsbesked för nybyggnad av enbostadshus och garage	B 174/2021	X	Bygglovshandläggare
18.10	8	BMN	Förhandsbesked för nybyggnad av enbostadshus och garage	B 170/2021	X	Bygglovshandläggare

NR	*Meddelandeförteckning*	*DNR*	*Handlingar bifogas*
1	FSG-protokoll	--	X
2	KS § 187/2021-11-22 Internkontrollplan 2022 för Herrljunga kommun	B 13/2021	X
3	KS § 148/2021-11-23 budget och verksamhetsplan 2022-2024 för Herrljunga kommun	B 9/2021	X
4	KS § 194/2021-11-22 Upprättande av ny detaljplan för bostäder vid Skolvägen del av Mörlanda 2:2	B 189/2021	X
5	KF § 151/2021-11-23 Taxa för offentlig kontroll och annan verksamhet inom livsmedelslagstiftningsområdet	M 490/2021	X
6	KF § 154/2021-11-23 policy för resande i tjänsten	B postlista 6/2021	X
7	Fastighetsreglering: Upphävande av ledningsrätt för telestationer berörande Eriksberg 5:1 m.fl.	B 6/2021	X
8	KF § 173/2021-12-13 försening i politisk omorganisation	B 98/2020	X
9	Granskning av ansvarsutövande – Bygg-och miljönämnden	B 13/2022	X
10	Fastighetsreglering: Underrättelse Klövervägen i Ljunga AB	B 6/2021	X

NR	*Delegeringsbeslut*	*DNR*	*Handlingar bifogas*
1	*Miljöenheten* Anmälan av delegationsbeslut under perioden 2021-11-18 – 2022-01-17	--	X
2	*Plan- och byggenheten* Anmälan av delegationsbeslut under perioden 2021-11-17 – 2022-01-11	--	X

HERRLJUNGA KOMMUN

SAMHÄLLSBYGGNADS-
FÖRVALTNINGEN
Jenny Andersson

Tjänsteskrivelse
2022-01-07
DNR B 4/2022 306

Investeringsäskanden 2023-2025

Sammanfattning

Enligt tidplanen för budget och verksamhetsplan för åren 2023-2025 ska nämnder och styrelse besluta om investeringsäskanden 2025 och eventuella förändringar i beslutad investeringsbudget för perioden 2023-2024.

Bygg och miljönämndens investeringsäskanden för budgetåret 2025 uppgår till 300 tkr. Förändringar i beslutad investeringsbudget för budgetåren 2023-2024 uppgår till 800 tkr år 2023 samt 6 000 tkr år 2024.

Kommunens totala investeringsäskanden kommer att sammanställas av ekonomiavdelningen och presenteras som underlag i fortsatt budgetprocess.

Beslutsunderlag

Tjänsteskrivelse i ärendet daterad 2022-01-07
Bilaga, Investeringsbehov 2023-2025 för Bygg och miljönämnden

Förslag till beslut

Förvaltningens förslag till beslut:
1. Bygg och miljönämnden beslutar att godkänna investeringsäskandet och skickar denna vidare till ekonomiavdelningen för sammanställning och fortsatt arbete i budgetberedningen.

Jenny Andersson
Controller

Expedieras till: Ekonomiavdelningen
För kännedom till: Kommunfullmäktige

HERRLJUNGA KOMMUN

SAMHÄLLSBYGGNADS-
FÖRVALTNINGEN
Jenny Andersson

Bakgrund

Årets budgetprocess beskriver att nämnder ska ta beslut senast februari månad om vilka investeringar man önskar få budget för åren 2023-2025. Det avser nya investeringar 2025 samt eventuella förändringar i beslutad investeringsbudget för perioden 2023-2024. Förvaltningen har tagit fram förslag som redovisas som bilaga till denna tjänsteskrivelse.

Investeringsäskandena kommer att sammanställas av ekonomiavdelningen och presenteras som underlag i den fortsatta budgetprocessen.

Ekonomisk bedömning

Äskanden inkl beslutad investeringsbudget 2023-2025 fördelas enligt tabell nedan

	Investeringsutgift					
Benämning	**2023**	**2024**	**2025**	**Drift start**	**Driftkost /uppstart**	**Driftkost /år**
Räddningstjänst						
Insatsledarbil	800			2023		
Släckbil		6 000		2026	100	
Räddningsmaterial	250	250	300	2025		
Summa investeringsbehov	**1 050**	**6 250**	**300**		**100**	

Förändringar från beslutad budget

	Investeringsutgift		
Benämning	**2023**	**2024**	**Driftkost /uppstart**
Räddningstjänst			
Insatsledarbil	800		
Släckbil		6 000	100
Summa investeringsbehov	**800**	**6 000**	**100**

Samverkan

FSG 28 januari

Investeringsbehov

Bygg och miljönämnden

Underlag till budget och verksamhetsplan 2023-2025

Sammanställning

	Investeringsutgift					
Benämning	**2023**	**2024**	**2025**	**Drift start**	**Driftkost /uppstart**	**Driftkost /år**
Räddningstjänst						
Insatsledarbil	800			2023		
Släckbil		6 000		2026	100	
Räddningsmaterial	250	250	300	2025		
Summa investeringsbehov	**1 050**	**6 250**	**300**		**100**	

- Blåmarkerade celler indikerar tillkomna behov/ belopp

Investeringsbeskrivning

Benämning	*Insatsledarbil*
Ansvarig nämnd	Bygg och miljö
Nämnd som utför	Bygg och miljö

Investeringsutgift (tkr)	800
Driftkostnad i projektet	0
Driftkostnader i verksamheten (efter driftstart)	0
Beräknas starta upp *(utgift uppstår)*	2023-01-01
Beräknas tas i drift (aktiveras)	2023-10-01

Beskrivning av investeringen

Byte av insatsledarbil

Ersätter insatsledarbil 7080
Gamla 7080 ersätter Ford Ranger i Annelund

Behov som initierar investeringen

Bilen är 10 år och kan ersätta persontransportfordon i Annelund

Driftskostnader på grund av investeringen

Vilka kostnader uppstår om investeringen genomförs förutom kapitalkostnader
Löpande driftkostnader efter projektet är klart:
Löpande driftskostnader som i dag

Driftkostnader under genomförandefasen:
Inom ram

Investeringsbeskrivning

Benämning	*Släckbil*
Ansvarig nämnd	Bygg och miljö
Nämnd som utför	Bygg och miljö

Investeringsutgift (tkr)	6000
Driftkostnad i projektet	0
Driftkostnader i verksamheten (efter driftstart)	0
Beräknas starta upp *(utgift uppstår)*	2024-01-01
Beräknas tas i drift (aktiveras)	2026-01-01

Beskrivning av investeringen

Släckbil
Tiden från beställning till drifttagande är lång, dels beroende på leveranstid men också för utbildningsbehov innan bilen kan tas i drift

Ersätter investeringen annan befintlig?
Ja 7010

Behov som initierar investeringen

17 år gammal bil

Driftskostnader på grund av investeringen

Vilka kostnader uppstår om investeringen genomförs förutom kapitalkostnader
Löpande driftkostnader efter projektet är klart:
Normal drift

Driftkostnader under genomförandefasen:
Inom ram

Investeringsbeskrivning

Benämning	*Räddningsmaterial*
Ansvarig nämnd	Bygg och miljö
Nämnd som utför	Bygg och miljö

Investeringsutgift (tkr)	300
Driftkostnad i projektet	0
Driftkostnader i verksamheten (efter driftstart)	0
Beräknas starta upp *(utgift uppstår)*	2025-01-01
Beräknas tas i drift (aktiveras)	2025-10-01

Beskrivning av investeringen

Diverse räddningsmaterial Ex luftflaskor andningsmasker och radioutrustning.

Behov som initierar investeringen

Slitage

Driftskostnader på grund av investeringen

Vilka kostnader uppstår om investeringen genomförs förutom kapitalkostnader
Löpande driftkostnader efter projektet är klart:
Normal drift

Driftkostnader under genomförandefasen:
Normal drift

HERRLJUNGA KOMMUN

SAMHÄLLSBYGGNADS-
FÖRVALTNINGEN
Jenny Andersson

Tjänsteskrivelse
2022-01-10
DNR B 4/2022 306

Driftäskande 2023-2025

Sammanfattning

Enligt tidplanen för budget och verksamhetsplan för åren 2023-2025 ska nämnder och styrelse besluta om driftsäskanden 2023-2025.

Kommunens totala driftsäskanden för 2023-2025 kommer att sammanställas av ekonomiavdelningen och presenteras som underlag i fortsatt budgetprocess.

Bygg och miljönämndens driftsäskanden för budgetåret 2023 uppgår till 750 tkr.

Beslutsunderlag

Tjänsteskrivelse i ärendet daterad 2022-01-10
Bilaga Driftäskanden BoM 2023-2025

Förslag till beslut

Förvaltningens förslag till beslut:
1. Bygg och miljönämnden beslutar att godkänna driftsäskandet och skickar denna vidare till ekonomiavdelningen för sammanställning och fortsatt arbete i budgetberedningen.

Jenny Andersson
Controller

Expedieras till: Ekonomiavdelningen
För kännedom till: Kommunfullmäktige

HERRLJUNGA KOMMUN

SAMHÄLLSBYGGNADS-
FÖRVALTNINGEN
Jenny Andersson

Tjänsteskrivelse
2022-01-10
DNR B 4/2022 306

Bakgrund

Årets budgetprocess beskriver att nämnder ska ta beslut senast februari månad om vilka äskanden om ökad ram man önskar få budget för åren 2023-2025. Äskanden om ökade driftkostnader som är beroende av om investeringsäskandet antas hanteras i investeringsäskandet.

Förvaltningen har tagit fram förslag som redovisas i denna tjänsteskrivelse.

Driftsäskandena kommer att sammanställas av ekonomiavdelningen och presenteras som underlag i den fortsatta budgetprocessen.

Ekonomisk bedömning

Enhet	Beskrivning / Orsak	2023 (tkr)	2024 (tkr)	2025 (tkr)
Miljö	Ökad andel ej debiterbar tid, förorenade omr	300		
Miljö	Skyddsjakt	50		
Räddningstjänst	Personalkostnader	400		
Total Bygg och miljönämnd		**750**	-	-

Bilagan beskriver vad de olika behoven innebär och konsekvenser om ram inte tillskjuts. Samtliga äskanden är kostnader som redan existerar idag.

Samverkan

FSG 28 januari

HERRLJUNGA KOMMUN

Driftäskanden

Bygg och miljönämnden

Underlag till budget och verksamhetsplan 2023-2025

HERRLJUNGA KOMMUN

2022-01-25

Anvisning

Under rubrikerna noteras de förändringar som jämfört med 2022 års planerade verksamheter förväntas ske under åren 2023-2025. Detta kan handla om förändringar till följd av beslut, rekommendationer eller egna ambitioner. Det kan också handla om att en verksamhet förväntas minska eller upphöra. Volymförändringar (elevantal) inom Bildningsnämnden och volymförändringar inom Äldreomsorgen fångas upp i resursfördelningsmodellen.

Belopp: Ett driftsäskande som läggs in år 1 och där behovet kvarstår, behöver inte läggas in år 2 och 3 då ramen för föregående år följer med.

Driftsäskanden som är tillfälliga tex för ett år, ska motsvarande belopp läggas som minuspost året därpå.

Syftet med denna sammanställning är att ge våra politiker ett bra underlag inför deras arbete med budgeten.

Driftäskanden ska beslutas av nämnd senast februari 2022.

Sammanställning driftäskanden

Enhet	Beskrivning / Orsak	2023 (tkr)	2024 (tkr)	2025 (tkr)	Förvaltningens prioritering
Miljö	Ökad andel ej debiterbar tid, förorenade områden	300			Befintlig kostnad
Miljö	Skyddsjakt	50			Befintlig kostnad
Räddningstjänst	Utbildning	400			Befintlig kostnad
Total Bygg och miljönämnd		**750**	-	-	

HERRLJUNGA KOMMUN

2022-01-25

Enhet: Miljö

Behov:

Täckning för ökad andel ej debiterbar tid (förorenade områden)

	2023	2024	2025
Belopp (tkr)*	300		

**** se anvisning***

Orsak till behovet:

Nästan alla avloppsanläggningar i kommunen är nu genomgångna och godtagbara. Det innebär att området ”små avlopp” (med hög kostnadstäckningsgrad) minskar. Samtidigt har Länsstyrelsen under flera års tid uppvaktat kommunerna angående åtaganden kring området ”förorenade områden” (med låg kostandstäckningsgrad). Därför kommer miljöenhetens verksamhet från 2022 och framåt innebära en ökad andel ej debiterbar tid.

Kostnaden existerar redan från 2022.

Hur finansieras behovet?

Utökad ram.

Konsekvenser om medel inte tillskjuts

Kommunen kommer inte överhuvudtaget kunna bedriva arbete för driva på avhjälpandeåtgärder av förorenade områden. Det innebär att Herrljunga kommun inte kommer att kunna göra sin del för att uppfylla det nationella mål som säger att alla prioriterade förorenade områden ska vara åtgärdade senast 2050.

Miljöenheten kommer oavsett utfall för driftsäskandet behöva jobba med taxehöjningar. Men den tid som arbetet med förorenade områden tar kan oftast inte debiteras enligt taxan. Och de tillsynsavgifter som tas in från företag enligt taxan får inte användas till att finansiera andra tillsynsområden än just den tillsyn som är kopplad till det företag som betalar avgiften.

HERRLJUNGA KOMMUN

2022-01-25

Enhet: Miljö

Behov:

Skyddsjakt

	2023	2024	2025
Belopp (tkr)*	50		

**** se anvisning***

Orsak till behovet:

Skyddsjakt är ett område som varit eftersatt under ganska många år. Kommunen har nu anlitat tre nya skyddsjägare (istället för tidigare två), höjt arvodet per skyddsjägare och verkat för att skyddsjägarna ska jobba mer aktivt, vilket innebär utlägg och andra kostnader kopplade till skyddsjakt.

Kostnaden existerar redan från 2022.

Hur finansieras behovet?

Utökad ram.

Konsekvenser om medel inte tillskjuts

Skyddsjakten kommer att generera ett budgetunderskott för miljöenheten motsvarande 30 tkr.

HERRLJUNGA KOMMUN

2022-01-25

Enhet: Räddningstjänst

Behov:

Behov av utbildning av brandmän och befäl för att hålla rätt kompetensnivå över tid.

	2023	2024	2025
Belopp (tkr)*	400		

**** se anvisning***

Orsak till behovet:

Det finns en utbildningsskuld och behov av nyanställning över tid.

Hur finansieras behovet?

Utökad ram

Konsekvenser om medel inte tillskjuts

Vi kommer inte att kunna använda våra verktyg på ett tryggt och säkert sätt. (Arbetsmiljö) och vi kommer även inte kunna hålla handlingsprogrammet fullt ut.

HERRLJUNGA KOMMUN

FÖRVALTNING
Samhällsbyggnadsförvaltningen

Personalsituationen på Annelunds brandstation

Sammanfattning

På grund av personalbrist på Annalunds brandstation så behöver det göras avsteg ifrån handlingsprogrammet. Avsteget består av en minskning av antal personer i beredskap ifrån tre till två.
Personalsituationen Annelund: Beredskap och larm vid station 7200 Annelund

Från och med fredag 14/1–2022 kommer personalberedskapen förändras på grund av den ansträngda personalsituationen. Förändringen innebär att två personer har beredskap varje vecka 1+1 eller 0+2. Förändringen sker först och främst fram till 1/4–2022 sedan ska den utvärderas. Om personalsituationen förändras tidigare kan även förändring ske tidigare.

Vid samtliga LSO larm kommer fri inryckning tillämpas vid station 7200 samt tvåstations- och insatsledarlarm. De gällande rutiner som finns vid fri inryckning tillämpas vid samtliga händelser.

Om ingen extra personal kommer in på fri inryckning får aktuella arbetsuppgifter prioriteras tills förstärkning anländer. De standardrutiner som finns för 1+2 kommer inte kunna följas fullt ut.

Kommer det 2–3 personer på larmen är det enbart ett fordon som åker på händelsen. Fri inryckning tillämpas även vid andra händelser som sjukvårdsuppdrag och IVPA. 2–3 personer åker på larmet. Man kan enbart åka in på fri inryckning om man befinner sig så att anspänningstiden på 5 minuter kan efterlevas.

Beslutsunderlag

Tjänsteskrivelse i ärendet daterat 2022-01-25
Riskanalys

Förslag till beslut

Förvaltningens förslag till beslut:

- Bygg-och miljönämnden godkänner avsteg från nuvarande handlingsplan
- Beredskap på varje lag minskas ifrån tre till två personer vid brandstationen i Annelund

Johan Fors
Tf Räddningschef
Herrljunga Kommun

HERRLJUNGA KOMMUN

FÖRVALTNING
Namn namn

Tjänsteskrivelse
2022-01-25
DNR B 17/2022

Bakgrund
Annelunds brandstation har ett antal långtidssjukskrivna och är underbemannad på grund av att det är svår rekryterat i Annelundsområdet.

Ekonomisk bedömning
Idag så ersätts varje vakans med en extra ersättning och en nerdragning innebär att det utgår en beredskap ersättning mindre.

Samverkan
Avstämning med Vision13/1 och Brf 17/1 är gjord

Motivering av förslag till beslut
Fortsätter vi att försöka att hålla beredskap på tre så är det en ökad risk för att det blir stora arbetsmiljökonsekvenser. Idag finns det åtta personer som kan hålla sin beredskap och för att hålla full beredskap så behöver dessa personer täcka upp ytterligare 168 timmar /vecka utöver sin ordinarie beredskap 168 timmar/månad.

HERRLJUNGA KOMMUN

Konsekvens- och riskanalys inför ändringar i verksamheten.

Analysen omfattar: Räddningstjänsten -avdelningen/-enheten, Förvaltning: Bygg o Miljö

Konsekvens- och riskanalys genomförd av:

1. Johan Fors, Befattning: Tf. Räddningschef
2. Luc Plasschaert, Befattning: Brf/ Skyddsombud
3. Morgan Gunnarsson, Befattning: Brandmästare/Skyddsombud
4. Andreas Tholsgård, Befattning: Brandman/ Brf

Konsekvensanalys

A – PRECISERA DEN PLANERADE ÄNDRINGEN		
VAD består ändringarna av?	**VAR ska ändringarna genomföras?**	**VILKA arbetstagare eller grupper blir berörda av förändringarna?**
Ändrad bemanning på Annelunds brandstation på grund av personalbrist. Avstämning i 3 månaders intervaller	Räddningstjänsten Herrljunga	Annelunds brandstation

HERRLJUNGA KOMMUN

B – GÖR RISKBEDÖMNING (utifrån den planerade ändringen)

	RISKER	RISKBEDÖMNING			ÅTGÄRD	KLART SENAST	ANSVARIG
		Sannolikhet[1]	Konsekvens[2]	Bedömning[3]			
1	Högre arbetsbelastning	Liten	Medel	Acceptabel	Fri inryckning på alla larm och två stationslarm med närmaste styrka.	220109	JF
2	En person mindre på larm	Mycket stor	Mycket stor	Stor risk	Fri inryckning på alla larm och två stationslarm med närmaste styrka.	220109	JF
3	Kan saknas räddningsledning på plats initialt	Stor risk	Stor risk	Stor risk	Räddningsledning finns på distans alternativt på väg i nästa enhet		
4	Ökad tid innan enhet når skadeplats med full styrka	Mycket stor	Mycket stor	Stor risk	Rekrytera fler medarbetare till Annelund Fri inryckning	220309	JF
5	Ökad larmfrekvens på Herrljunga brandstation	Mycket stor	Liten	stor	Information om ökad larmfrekvens		

[1] Sannolikhet att risken inträffar. Ange efter skala liten, medel, stor eller mycket stor, se nedan bild.
[2] Konsekvens om risken inträffar. Ange efter skala liten, medel, stor eller mycket stor, se nedan bild.
[3] Sammanvägd bedömning av sannolikhet och konsekvens. Anges enligt acceptabel, medelstor eller stor risk, se nedan bild.

HERRLJUNGA KOMMUN

B – GÖR RISKBEDÖMNING (utifrån den planerade ändringen)							
	RISKER	RISKBEDÖMNING			ÅTGÄRD	KLART SENAST	ANSVARIG
		Sannolikhet[1]	Konsekvens[2]	Bedömning[3]			
6	Fri inryckning, ökad olycksrisk vid inryckning	Stor	Stor	Stor	Information att ta det försiktigt vid inryckning		

Riskbedömning

HERRLJUNGA KOMMUN

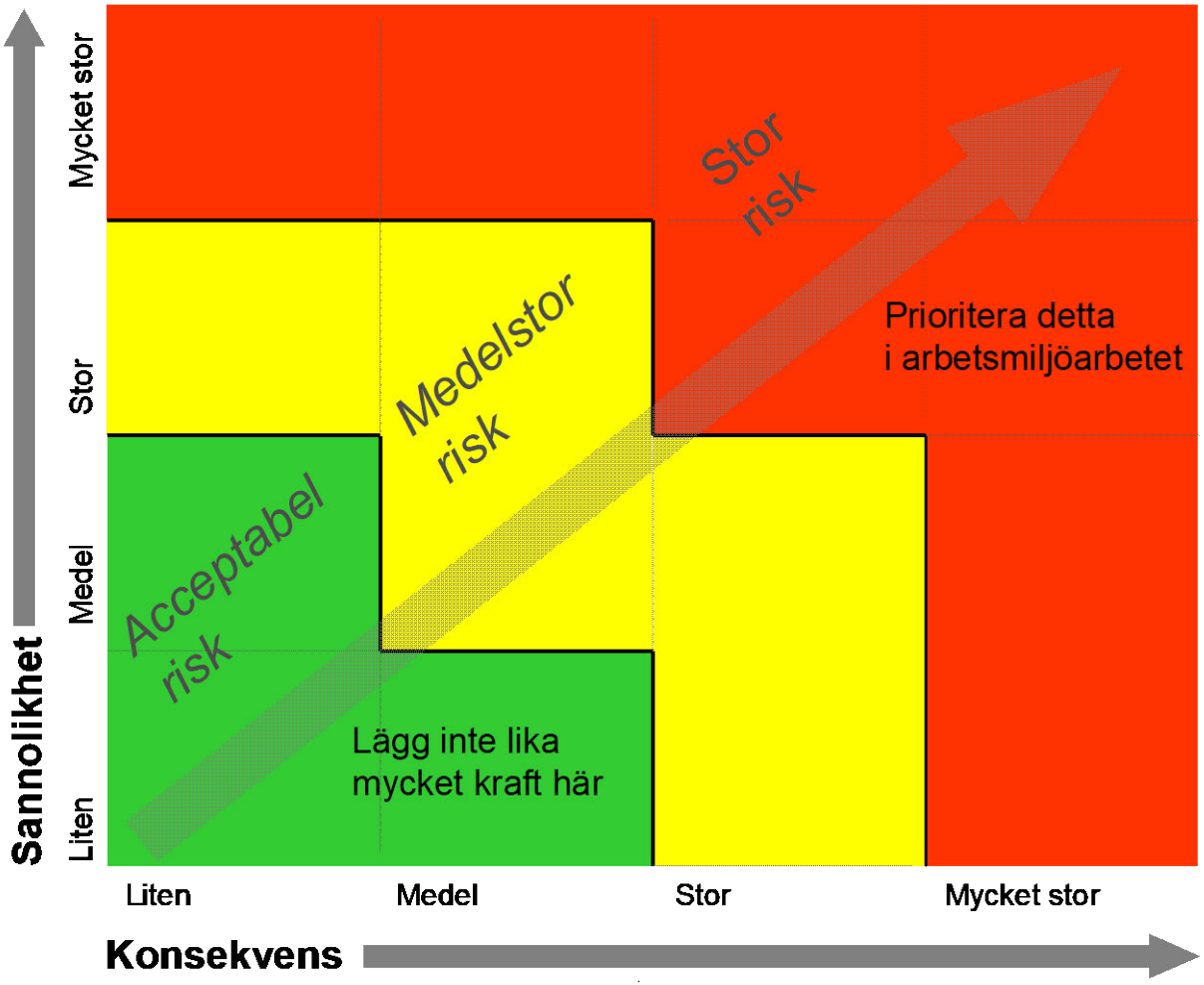

HERRLJUNGA KOMMUN

C – ÅTGÄRDA

Vilka är de största riskerna med förändringen?

Begränsad förmåga vid larm.

Vilka åtgärder behöver genomföras för att eliminera dessa risker?

Bemanna alla lag med 2 personer och ha fri inryckning på alla larm och två stationslarm med i tid närmsta styrka.
Avstämning efter 3 månader.
Rekrytera personal

HERRLJUNGA KOMMUN

SAMHÄLLSBYGGNADS-
FÖRVALTNINGEN
Tobias Holmén

Tjänsteskrivelse
2022-01-18
DNR B 191/2021 LOV

Förhandsbesked för nybyggnad av enbostadshus och garage

Sammanfattning

Ansökan avser förhandsbesked för nybyggnad av enbostadshus och garage på fastigheten Ingarp 1:2 i Herrljunga kommun. Huset är tänkt att bli ca 160 m^2 och uppförs i ett plan. Garaget är tänkt att bli ca 70 m^2. Huset kommer att få en traditionell utformning med röd träpanel och sadeltak med svarta betongpannor och solceller.
Den tänkta avstyckningen är ca 12ha, som tomten är ritad kommer den att bli ca 2 500 m^2. Framfartsvägen kommer att placeras sydväst om befintlig ladugård och anslutas till befintlig väg. Miljöenheten lämnade ett yttrande 2022-01-18 där de menar att vatten- och avloppsförsörjningen går att lösa på fastigheten, men att placering av vattenbrunn och avlopp måste justeras

Fastigheten ägs i dag av tre personer och två av fastighetsägarna har motsatt sig förhandsbeskedet med anledning att ägarförhållandena inte är klara ännu.

Beslutsunderlag

Tjänsteskrivelse i ärendet daterad 2022-01-18
Kartunderlag daterad 2021-11-29
Placering av byggnader daterad 2021-11-29
Remissvar miljöenheten daterad 2022-01-18
Yttrande 1 daterad 2022-01-09
Yttrande 2 daterad 2022-01-10

Förslag till beslut

Förvaltningens förslag till beslut:

- Positivt förhandsbesked för nybyggnad av enbostadshus och garage på fastigheten Ingarp 1:2 beviljas enligt 9 kap. 17 § PBL.
- Handläggningsavgift tas ut med 3 311 kronor, faktura skickas separat.

Villkor

1. Miljöenhetens yttrande ska följas.

Tobias Holmén
Bygglovhandläggare

Expedieras till: Namn namn, titel, organisatoriskt tillhörighet
För kännedom till: Namn namn, titel, organisatoriskt tillhörighet

HERRLJUNGA KOMMUN

SAMHÄLLSBYGGNADS-
FÖRVALTNINGEN
Tobias Holmén

Övriga upplysningar
Den aktuella åtgärden kräver bygglov. Förhandsbeskedet gäller om bygglov ansöks inom två år från beslutsdatum, enligt 9 kap 39§ PBL

Beslutet inklusive avgiften kan överklagas till Länsstyrelsen i Västra Götalands län. Ett skriftligt överklagande ska ha inkommit till byggnadsnämnden inom tre veckor från den dag då sökande fick beslutet. Plan- och byggenheten kan lämna mer information.

Ett positivt förhandsbesked är inte en garanti för att en åtgärd kan genomföras. Det kan bland annat finnas civilrättsliga hinder mot att genomföra åtgärden.

Stenmurar omfattas av biotopskydd och får inte röras utan tillstånd från Länsstyrelsen

HERRLJUNGA KOMMUN

SAMHÄLLSBYGGNADS-
FÖRVALTNINGEN
Tobias Holmén

Bakgrund

Ansökan avser förhandsbesked för nybyggnad av enbostadshus och garage på fastigheten Ingarp 1:2 i Herrljunga kommun. Huset är tänkt att bli ca 160 m^2 och uppförs i ett plan. Garaget är tänkt att bli ca 70 m^2. Huset kommer att få en traditionell utformning med röd träpanel och sadeltak med svarta betongpannor och solceller.
Den tänkta avstyckningen är ca 12ha, som tomten är ritad kommer den att bli ca 2 500 m^2.
Framfartsvägen kommer att placeras sydväst om befintlig ladugård och anslutas till befintlig väg. Miljöenheten lämnade ett yttrande 2022-01-1 där de menar att vatten- och avloppsförsörjningen går att lösa på fastigheten, men att placering av vattenbrunn och avlopp måste justeras
Fastigheten ägs i dag av tre personer och två av fastighetsägarna har motsatt sig förhandsbeskedet med anledning att ägarförhållandena inte är klara ännu.

Yttrande

Delägare 1 lämnade följande yttrande.
Fastigheten ägs idag gemensamt av mig till 50% och till 50% av dödsboet efter min syster. Delägare i dödsboet är mina två syskonbarn Johan Einarsson och Frida Ljung. Vi har nyligen startat diskussioner om kommande ägarförändringar för fastigheten och det råder för närvarande inte samsyn om hur vi ser på ägarförhållandena i framtiden. En möjlig framtida lösning är att fastigheten klyvs, (eventuellt genom påtvingad klyvning) om Lantmäteriet anser att gården är lämplig för detta. Jag befarar att Lantmäteriets bedömning av om en klyvning är lämplig och hur en sådan i så fall skall göras, kan påverkas av om det finns ett förhandsbesked på byggnation. Mitt antagande gör jag efter att läst på Boverkets hemsida om förhandsbesked ”*Om du vill stycka av en bit mark till en ny fastighet kan det också vara lättare om du har ett positivt förhandsbesked.”* Jag anser att en klyvning av fastigheten om möjligt bör undvikas.
Det vore önskvärt att kommande ändringar i ägarförhållandena genomförs innan förhandsbesked ges.

Delägare 2 lämnade följande yttrande.
Fastigheten ägs i dagsläget av 3 personer, med andelsfördelning 50%, 25% och 25% varav de två sistnämnda äger via dödsbo.
Det råder en samstämmighet bland delägarna att samägandet av fastigheten inte bör fortsätta i nuvarande form och på ett eller annat sätt bör brytas upp. Delägarna har precis startat processen om hur framtidens ägande av fastigheten ska se ut. Diskussionerna är ännu i ett tidigt skede och inga beslut har tagits rörande om eller hur fastigheten eventuellt ska delas.
Av denna anledning kan jag för min del inte göra några direkta uttalanden om det förslag som nu ligger i ansökan om förhandsbesked. Beroende på utfallet av den process som nu har startats kan fler alternativ komma att utvecklas.
Oavsett hur ett eventuellt framtida bygge kan komma att se ut anser jag att vägdragningen ska hållas separat med egen anslutning till huvudvägen. Den väg som i ansökan benämns "Alternativ väg" och som löper rakt över gårdsplanen på befintlig bebyggelse motsätter jag mig därför. Hänsyn behöver också tas till framkomlighet för det skogsbruk som bedrivs på fastigheten idag.

HERRLJUNGA KOMMUN

SAMHÄLLSBYGGNADS-
FÖRVALTNINGEN
Tobias Holmén

Juridisk bedömning

Bygg- och miljönämnden bedömer att byggnaderna inte kommer att få någon betydande inverkan på omgivningen. Den sökta åtgärden bedöms därför, med hänsyn till bebyggelsens karaktär och omfattning inte vara sådan att marken behöver prövas med detaljplan enligt 4 kap. 2 § PBL.

Utifrån yttrande som inkommit bedömer bygg- och miljönämnden att vatten och avlopp går att lösa samt att byggnadens utformning fastställs i ett bygglov. Övriga synpunkter är inget som faller under prövningen enligt plan- och bygglagen.

Nämnden bedömer att marken som tas i anspråk för bebyggelse inte är brukningsvärd jordbruksmark eller skogsmark som har betydelse för skogsnäringen enligt 3 kap. 4 § miljöbalken (1998:808) genom 2 kap 2 § PBL.

Genom att följa den sökta åtgärdens utformning gällande byggnadens höjd och byggnadsarea så bedömer bygg- och miljönämnden att byggnaderna knyter an till omgivande bebyggelse och på så sätt bidrar till en god helhetsverkan enligt 2 kap. 6 § PBL.

Motivering av förslag till beslut

Bygg- och miljönämnden bedömer att byggnaderna inte kommer att få någon betydande inverkan på omgivningen. Den sökta åtgärden bedöms därför, med hänsyn till bebyggelsens karaktär och omfattning inte vara sådan att marken behöver prövas med detaljplan enligt 4 kap. 2 § PBL.

Utifrån yttrande som inkommit bedömer bygg- och miljönämnden att vatten och avlopp går att lösa samt att byggnadens utformning fastställs i ett bygglov. Övriga synpunkter är inget som faller under prövningen enligt plan- och bygglagen.

Nämnden bedömer att marken som tas i anspråk för bebyggelse inte är brukningsvärd jordbruksmark eller skogsmark som har betydelse för skogsnäringen enligt 3 kap. 4 § miljöbalken (1998:808) genom 2 kap 2 § PBL.

Genom att följa den sökta åtgärdens utformning gällande byggnadens höjd och byggnadsarea så bedömer bygg- och miljönämnden att byggnaderna knyter an till omgivande bebyggelse och på så sätt bidrar till en god helhetsverkan enligt 2 kap. 6 § PBL.

Mot bakgrund av ovanstående bedömer nämnden att lokalisering av byggnaderna är förenliga med Herrljunga kommuns översiktsplan och 2 kap och 9 kap 31 § PBL och ett positivt förhandsbesked kan därför beviljas.

Tänk på att gränserna i kartan inte alltid stämmer överens med verkligheten och de är inte juridiskt gällande. © Lantmäteriet

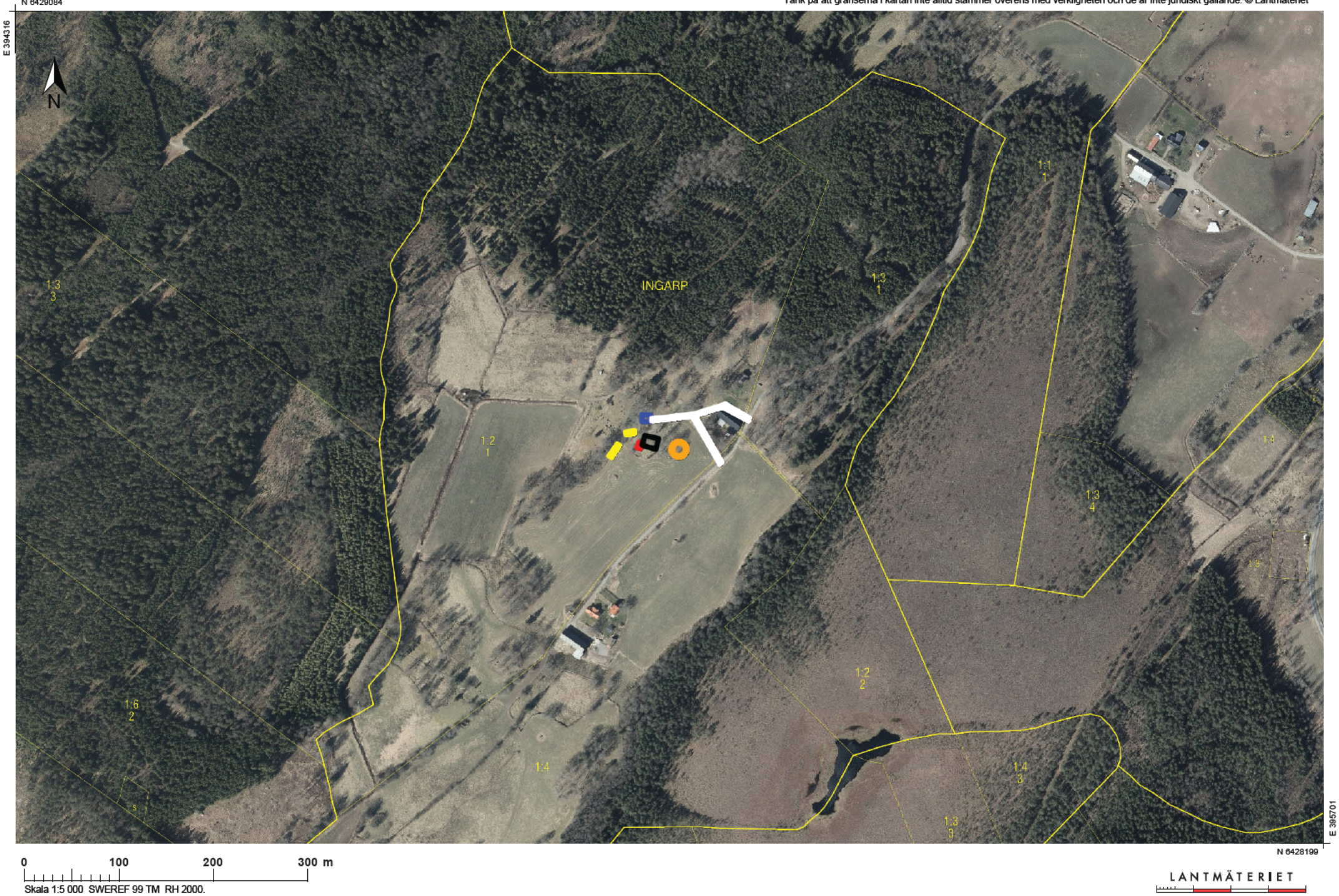

Tänk på att gränserna i kartan inte alltid stämmer överens med verkligheten och de är inte juridiskt gällande. © Lantmäteriet

BLANKETT Uppdaterad 2021-02-15

HERRLJUNGA KOMMUN
Bygg- och miljönämnd

Ansökan för byggärenden

Förhandsbesked, lov och anmälningspliktig åtgärd

* = obligatorisk uppgift i ansökan Anvisningar finns på sista sidan

Fastighetsbeteckning*	Fastighetsadress*

Byggnadsekretess enligt kap. § offentlighets- och sekretesslag (OSL).

Ansökan gäller*

☐ Bygglov ☐ Förhandsbesked ☐ Tidsbegränsat bygglov t.o.m:_____
☐ Rivningslov ☐ Anmälningspliktig åtgärd ☐ Säsongslov för perioden _____
☐ Marklov ☐ Attefallsåtgärd (vid ansökan om attefallsåtgärd intygas att åtgärden utförs på en-/tvåbostadhus)

Byggnadstyp*

☐ En/tvåbostadshus ☐ Komplementbyggnad ☐ Flerbostadshus
☐ Kontor ☐ Restaurang ☐ Industribyggnad
☐ Fritidshus ☐ Parkeringsplats ☐ Annat:_____

Åtgärd*

Lov för

☐ Nybyggnad ☐ Inredning av ytterligare bostad ☐ Ändring från_____till_____
☐ Tillbyggnad ☐ Skylt
☐ Fasadändring ☐ Annat:_____

Anmälningspliktig åtgärd för

☐ Bärande konstruktion ☐ Ventilation ☐ Eldstad/rökkanal
☐ Hiss ☐ Vatten, avlopp ☐ Annat:_____

Attefallsåtgärd för

☐ Komplementbyggnad 30 m² ☐ Tillbyggnad 15 m² ☐ Takkupa
☐ Inreda ytterligare bostad ☐ Komplementbostadshus 30 m²

Tillkommande/ändrad yta (BTA+OPA): Tillkommande lägenheter:	Planerad byggstart:* Tidigare ärenden:
Fasadmaterial: Fasadfärg NCS-kulör:	Takmaterial: Takfärg NCS-kulör:

Vatten- och avlopp
☐ Kommunalt VA ☐ Eget VA ☐ Annat:_____ ☐ Ingen anslutning

Beskriv vad du ska göra:*

Postadress
HERRLJUNGA KOMMUN
Box 201
524 23 HERRLJUNGA

Besöksadress
Torget 1

Telefon
0513-170 00
Fax
0513-171 33

E-post
bygg@herrljunga.se
Internet
www.herrljunga.se

Herrljunga kommun - Plan- och byggenheten B-2021-191 / 2021-11-29

Sökande och betalningsansvarig om inget annat anges.

Företag	Person-/organisationsnummer*	
Namn*	☐ Sökande har skyddad identitet	
Adress*	Postnummer*	Postort*
E-post	Telefon	
Namnteckning*	Namnförtydligande*	

Kontaktperson/företagsombud som får all kommunikation i ärendet.

Namn	Person-/organisationsnummer	
Adress	Postnummer	Postort
E-post	Telefon	

Byggherre om det är någon annan än sökande. Personnummer måste anges för att nå våra e-tjänster.

Namn/Företag	Person-/organisationsnummer	
Adress	Postnummer	Postort
E-post	Telefon	

Fastighetsägare om det är någon annan eller fler utöver sökande.

Namn/Företag	Person-/organisationsnummer	
Adress	Postnummer	Postort
E-post	Telefon	
Namnteckning	Namnförtydligande	

Förslag till kontrollansvarig * om kontrollansvarig krävs.

Namn*	Person-/organisationsnummer	
Adress*	Postnummer*	Postort*
E-post	Telefon*	
Certifieringsnivå*	Certifieringsnummer*	Certifiering giltig till*

[redacted]
HERRLJUNGA KOMMUN
Box 201
524 23 HERRLJUNGA

Besöksadress
Torget 1

Telefon
0513-170 00
Fax
0513-171 33

E-post
bygg@herrljunga.se
Internet
www.herrljunga.se

Fakturauppgifter *obligatoriska uppgifter för företag.

Namn/Företag*	Person-/organisationsnummer*	
Adress*	Postnummer*	Postort*
E-post	Telefon	
Fakturamärkning*	Beställarreferens*	

Information: Om fakturan ställs till annan än sökande krävs fullmakt.

Anvisningar till blanketten

Ansökan
Kryssa i din ansökan med hjälp av kryssrutorna. Saknas alternativ skriver du istället vad ansökan gäller under rutorna *annat, såsom…*Fält markerade med * *är obligatoriska uppgifter* och ska alltid fyllas i. Ange *fastighetsbeteckningen och adress.* Är du osäker på din fastighetsbeteckning kan du kontakta oss. Omfattas byggnaden av sekretess ska lagrum anges. Du kan ansöka för fler åtgärder samtidigt, undantaget förhandsbesked och Attefallsåtgärder. Ett förhandsbesked söker du när du vill pröva placering av en byggnad innan du söker bygglov där detaljplanen är otydlig eller där detaljplan saknas. Under tillkommande/ändrad yta anger du bruttoarean plus öppenarean som förkortas BTA+OPA. Förenklat kan BTA beskrivas som den sammanlagda ytan av alla våningsplan. Öppenarea, OPA, kan förenklat beskrivas som en helt eller delvis öppen yta för vistelse eller förvaring ligger i anslutning till en byggnad t.ex carport, balkong, altan, yta under skärmtak m.m.

Sökande/kontaktperson/byggherre
Det är du som sökande som ansöker om lov, förhandsbesked eller anmälningsplikt. Fakturan ställs till den som står som sökande, om inga uppgifter angivits under faktureringsuppgifter. Har du skyddad identitet (enligt beslut från Skatteverket) sätter du kryss i rutan *skyddad identitet.* All kommunikation i ärendet kommer skickas till dig som är sökande om inte en kontaktperson finns angiven, i så fall skickas all kommunikation till kontaktpersonen. För att kunna använda våra e-tjänster behöver du ange ditt personnummer som både sökande, kontaktperson/företagsombud och byggherre. Vanligtvis är det du som är den som har det yttersta ansvaret och ska se till att arbetena utförs enligt de beslut och föreskrifter som har meddelats.

Fastighetsägare
Finns det flera fastighetsägare på en fastighet eller om någon annan än du som sökande som äger fastigheten ska samtliga fastighetsägares uppgifter fyllas i på ansökan. Genom att ange fastighetsägarens e-postadress kan vi snabbare informera fastighetsägaren om din ansökan.

Förslag till kontrollansvarig
När kontrollansvarig krävs ska du anlita en kontrollansvarig med rätt behörighet. Som sökande är du ansvarig för att den kontrollansvarige du föreslår är kontaktad och har ådragit sig uppdraget. Kontrollansvarig ska ha en oberoende ställning till den som utför arbetet och vara certifierad. Fyll i alla uppgifter om din kontrollansvarige. Du kan också anmäla en kontrollansvarig senare med blanketten *Anmälan kontrollansvarig.*

Faktureringsuppgifter
Ange kompletta faktureringsuppgifter, om det ska vara annan än den som du angivit under sökande. Det är du som sökande som är betalningsansvarig. Ska fakturering ställas till någon annan ska fullmakt lämnas med ansökan. Är det ett företag som söker ska *fakturamärkning* alltid fyllas i.

Beslutet kommer att faktureras enligt taxa fastställd av kommunfullmäktige.

Personuppgiftshantering
De personuppgifter du lämnar kommer att registreras i vårt ärendehanteringssystem. Registreringen görs för att vi på ett säkert sätt ska kunna hantera din ansökan. Vi kommer hantera dina personuppgifter enligt dataskyddsförordningen (GDPR). Vissa uppgifter kan även komma att hämtas ur fastighetsregistret. Du har alltid rätt att begära ut vilka uppgifter som finns registrerade på dig, få uppgifter raderade samt att få en rättelse om något är felaktigt.

Postadress
HERRLJUNGA KOMMUN
Box 201
524 23 HERRLJUNGA

Besöksadress
Torget 1

Telefon
0513-170 00
Fax
0513-171 33

E-post
bygg@herrljunga.se
Internet
www.herrljunga.se

HERRLJUNGA KOMMUN
Bygg- och miljönämnden

HERRLJUNGA KOMMUN
BYGG- OCH MILJÖNÄMNDEN
Plan- och byggenheten
Sida 1
Inkom 2022 -01- 04
Dnr B...../.....
Handl.: .....

Förfrågan om bygglovsansökan
enligt 9 kap. 25§ plan- och bygglagen

Diarienummer B-2021-191
Ärende Förhandsbesked för nybyggnad enbostadshus och garage
Fastighet INGARP 1:2

Plan- och byggenheten har fått in en ansökan om förhandsbesked för nybyggnad enbostadshus och garage på fastigheten INGARP 1:2, enligt bifogade handlingar

Då ansökan innebär bebyggelse utanför planlagt område ges ni möjlighet att lämna synpunkter enligt 9 kap. 25§ plan och bygglagen.
Senast **2022-01-10** vill vi ha ert svar. Om du inte lämnar något yttrande kommer Byggnadsnämnden besluta i ärendet. Om ni har hyresgäster eller arrenderar ut er fastighet förutsätter vi att ni underrättar dem.
Eventuella frågor besvaras av ansvarig handläggare.

Tobias Holmén
Bygglovhandläggare
tobias.holmen@herrljunga.se

OBSERVERA! Vid fortsatt handläggning kan förenklad delgivning enligt 22-26 §§ delgivningslagen (2010:1932) komma att användas. För mer information kontakta handläggare på stadsbyggnadsavdelningen.

Svar skall vara inlämnat till kommunen senast **2022-01-10**
Talongen skickas till Plan- och byggenheten, Box 201, 524 23 Herrljunga. Det går även bra att svara via e-post till **bygg@herrljunga.se**. Skriv ditt namn, ärende, diarienummer och om du godkänner förslaget eller har en erinran.

____ Godkänner / Har inget att erinra mot att förhandsbesked beviljas för, föreslagen åtgärd

____ framför erinran (kan med fördel skrivas på baksidan av detta yttrande

Ort: Skövde Datum: 28-12-21

Namn: Dan Engström Telefon: 0708 139 435

DAN ENGSTRÖM
Namnförtydligande

Från: Karlsson Ingemar <Ingemar.Karlsson@volvo.com>
Skickat: 2022-01-10 07:16
Till: 'bygg@herrljunga.se' <bygg@herrljunga.se>
Ämne: Erinran mot förhandsbesked för nybyggnad Diarienummer B-2021-191

Erinran gällande förhandsbesked för nybyggnad enbostadshus och garage på fastigheten Ingarp 1:2.

Diarienummer B-2021-191

Jag framför min erinran mot ett positivt förhandsbesked med följande motivering:

Fastigheten ägs idag gemensamt av mig till 50% och till 50% av dödsboet efter min syster. Delägare i dödsboet är mina två syskonbarn Johan Einarsson och Frida Ljung.Vi har nyligen startat diskussioner om kommande ägarförändringar för fastigheten och det råder för närvarande inte samsyn om hur vi ser på ägarförhållandena i framtiden. En möjlig framtida lösning är att fastigheten klyvs, (eventuellt genom påtvingad klyvning) om Lantmäteriet anser att gården är lämplig för detta. Jag befarar att Lantmäteriets bedömning av om en klyvning är lämplig och hur en sådan i så fall skall göras, kan påverkas av om det finns ett förhandsbesked på byggnation. Mitt antagande gör jag efter att läst på Boverkets hemsida om förhandsbesked *”Om du vill stycka av en bit mark till en ny fastighet kan det också vara lättare om du har ett positivt förhandsbesked.”* Jag anser att en klyvning av fastigheten om möjligt bör undvikas.
Det vore önskvärt att kommande ändringar i ägarförhållandena genomförs innan förhandsbesked ges.

Med vänlig hälsning
Ingemar Karlsson
Lena Prästgården 2
44192 Alingsås

Tel. 0739023137

This email message (including its attachments) is confidential and may contain privileged information and is intended solely for the use of the individual and/or entity to whom it is addressed. If you are not the intended recipient of this e-mail you may not disseminate, distribute or copy this e-mail (including its attachments), or any part thereof. If this e-mail is received in error, please notify the sender immediately by return e-mail and make sure that this e-mail (including its attachments), and all copies thereof, are immediately deleted from your system. Please further note that when you communicate with us via email or visit our website we process your personal data. See our privacy policy for more information about how we process it: https://www.volvogroup.com/en-en/privacy.html

Från: Frida Ljung <frida@ljung.info>
Skickat: 2022-01-09 22:04
Till: bygg@herrljunga.se
Ämne: Erinran Ingarp 1:2 (Diarienummer : B-2021-191)

Erinran gällande Förhandsbesked för nybyggnad enbostadshus och garage
Fastighet: Ingarp 1:2
Diarienummer : B-2021-191

Fastigheten ägs i dagsläget av 3 personer, med andelsfördelning 50%, 25% och 25% varav de två sistnämnda äger via dödsbo.

Det råder en samstämmighet bland delägarna att samägandet av fastigheten inte bör fortsätta i nuvarande form och på ett eller annat sätt bör brytas upp. Delägarna har precis startat processen om hur framtidens ägande av fastigheten ska se ut. Diskussionerna är ännu i ett tidigt skede och inga beslut har tagits rörande om eller hur fastigheten eventuellt ska delas.

Av denna anledning kan jag för min del inte göra några direkta uttalanden om det förslag som nu ligger i ansökan om förhandsbesked. Beroende på utfallet av den process som nu har startats kan fler alternativ komma att utvecklas.

Oavsett hur ett eventuellt framtida bygge kan komma att se ut anser jag att vägdragningen ska hållas separat med egen anslutning till huvudvägen. Den väg som i ansökan benämns "Alternativ väg" och som löper rakt över gårdsplanen på befintlig bebyggelse motsätter jag mig därför. Hänsyn behöver också tas till framkomlighet för det skogsbruk som bedrivs på fastigheten idag.

Frida Ljung
Lerum 2022-01-09
070-601 11 51

HERRLJUNGA KOMMUN
Bygg- och miljönämnd

MILJÖENHETEN
YTTRANDE
2022-01-17
DNR M-2022-31
B-2021-191

Plan- och byggenheten
Herrljunga kommun
Box 201
524 23 Herrljunga

Remissvar

Sammanfattning

Plan- och byggenheten har tagit emot en ansökan om förhandsbesked för bygglov. Ansökan avser bostadshus på fastigheten INGARP 1:2. Miljöenheten har tagit del av ansökan för att lämna ett yttrande.

Yttrande

Miljöenhetens bedömning är att vatten- och avloppsfrågan går att lösa men placering av vattenbrunn och avlopp måste justeras. Placeringen av vattenbrunnen enligt inkommande handlingar ligger nära jordbruksmark (mindre än 5 m där avståndet är som kortast). Det finns då risk för att både gödselspridning och spridning av bekämpningsmedel påverkar vattenkvalitén negativt. Förslagna placering av vattenbrunnen påverkar möjligheten att bedriva lantbruk på de registrerade jordbruksblock som ligger intill fastigheten. Det är inte lagstiftat vilket avstånd som ska hållas till dricksvattenbrunnar vid spridning av gödsel men det kan vara lämpligt att använda samma skyddsavstånd till åkermark som det avstånd som används för att placera avloppsanläggningen.

Information

Området ingår inte det kommunala verksamhetsområdet för VA. Husen i närområdet har löst vattenfrågan genom borrade/grävda enskilda brunnar och avloppsfrågan genom enskilda avloppsanläggningar. Reningsnivån har motsvarat s.k. *normal skyddsnivå*.

Carola Adolfsson
Miljöinspektör
0513-171 20
carola.adolfsson@herrljunga.se

Besöksadress
HERRLJUNGA KOMMUN
Torget 1 (Box 201)
524 23 HERRLJUNGA

Telefon
0513-170 00
Fax
0513-171 33

E-post
miljo@herrljunga.se
Internet
www.herrljunga.se

HERRLJUNGA KOMMUN

SAMHÄLLSBYGGNADS-
FÖRVALTNINGEN
Tobias Holmén

Tjänsteskrivelse
2022-01-17
DNR B 195/2021 LOV

Förhandsbesked för nybyggnad av enbostadshus och garage

Sammanfattning

Ansökan avser förhandsbesked för nybyggnad av enbostadshus och garage på fastigheten Vreta 3:5 och Vreta 6:5 i Herrljunga kommun. Delar av två fastigheter är tänkt att bli en fastighet på ca 10 000 $m^{2.}$ Infartsväg är tänkt från Vedumsvägen, placerad så att det är god sikt åt båda håll.
Huset är tänkt att bli ca 93 m^2 i byggnadsyta och uppförs i två plan. Garaget är tänkt att bli ca 66 m^2. Utformning är tänkt traditionellt ”svenskt” och man har det klassiskt svenska soldattorpet som förlaga. Det kommer att vara förhöjt väggliv där det kommer att liggande panel på den nedre delen och stående panel på den förhöjda delen samt gavelspetsar. Det kommer att bli en punchveranda med småspröjsade fönster. Taket kommer att utformas som sadeltak och kommer att bli tegelrött med enkupiga pannor.
Miljöenheten lämnade ett yttrande 2022-01-14 där de menar att vatten- och avloppsförsörjningen går att lösa på fastigheten.

Positivt förhandsbesked för nybyggnad av enbostadshus och garage kan ges, då de krav som ställs på lokalisering enligt 9 kap. 31§ samt delar av 2 och 8 kap. PBL uppfylls. Lokaliseringen uppfyller 2 kap. 5 § PBLs krav om placering med hänsyn till människans hälsa och säkerhet gentemot omkringliggande jordbruksverksamhet, området har en lantlig karaktär och utgör idag skogsmark.

Bygg- och miljönämnden bedömer att ett nytt enbostadshus kommer att ge begränsad omgivningspåverkan eftersom det placeringen är på ett sådan plats och utformas på ett sådant sätt att det smälter in i miljön. Kraven på att främja en ändamålsenlig struktur enligt 2 kap. 3 § punkt 1 samt hänsyn till stads- och landskapsbilden enligt 2 kap. 6 § är uppfyllda.

Beslutsunderlag

Tjänsteskrivelse i ärendet daterad 2022-11-17
Ansökan och beskrivning daterad 2021-12-13
Kartunderlag daterad 2021-12-13

Förslag till beslut

Förvaltningens förslag till beslut:

- Positivt förhandsbesked för nybyggnad av enbostadshus och garage på fastigheten Vreta 3:5 och Vreta 6:5 beviljas enligt 9 kap. 17 § PBL.
- Handläggningsavgift tas ut med 3 311 kronor, faktura skickas separat.

HERRLJUNGA KOMMUN

SAMHÄLLSBYGGNADS-
FÖRVALTNINGEN
Tobias Holmén

Tjänsteskrivelse
2022-01-17
DNR B 195/2021 LOV

Tobias Holmén
Bygglovhandläggare

Expedieras till:	Fastighetsägare och sökande
För kännedom till:	Grannar som blev hörda

Övriga upplysningar
Den aktuella åtgärden kräver bygglov. Förhandsbeskedet gäller om bygglov ansöks inom två år från beslutsdatum, enligt 9 kap 39§ PBL

Beslutet inklusive avgiften kan överklagas till Länsstyrelsen i Västra Götalands län. Ett skriftligt överklagande ska ha inkommit till byggnadsnämnden inom tre veckor från den dag då sökande fick beslutet. Plan- och byggenheten kan lämna mer information.

Stenmurar omfattas av biotopskydd och får inte röras utan tillstånd från Länsstyrelsen.

HERRLJUNGA KOMMUN

SAMHÄLLSBYGGNADS-
FÖRVALTNINGEN
Tobias Holmén

Bakgrund

Ansökan avser förhandsbesked för nybyggnad av enbostadshus och garage på fastigheten Vreta 3:5 och Vreta 6:5 i Herrljunga kommun. Delar av två fastigheter är tänkt att bli en fastighet på ca 10 000 $m^{2.}$ Infartsväg är tänkt från Vedumsvägen, placerad så att det är god sikt åt båda håll.
Huset är tänkt att bli ca 93 m^2 i byggnadsyta och uppförs i två plan. Garaget är tänkt att bli ca 66 m^2. Utformning är tänkt traditionellt ”svenskt” och man har det klassiskt svenska soldattorpet som förlaga. Det kommer att vara förhöjt väggliv där det kommer att liggande panel på den nedre delen och stående panel på den förhöjda delen samt gavelspetsar. Det kommer att bli en punchveranda med småspröjsade fönster. Taket kommer att utformas som sadeltak och kommer att bli tegelrött med enkupiga pannor.
Miljöenheten lämnade ett yttrande 2022-01-14 där de menar att vatten- och avloppsförsörjningen går att lösa på fastigheten.
Inga negativa synpunkter från grannfastigheter eller fastighetsägare har inkommit.

Juridisk bedömning

Positivt förhandsbesked för nybyggnad av enbostadshus och garage kan ges, då de krav som ställs på lokalisering enligt 9 kap. 31§ samt delar av 2 och 8 kap. PBL uppfylls. Lokaliseringen uppfyller 2 kap. 5 § PBLs krav om placering med hänsyn till människans hälsa och säkerhet gentemot omkringliggande jordbruksverksamhet, området har en lantlig karaktär och utgör idag skogsmark.

Bygg- och miljönämnden bedömer att ett nytt enbostadshus kommer att ge begränsad omgivningspåverkan eftersom det placeringen är på ett sådan plats och utformas på ett sådant sätt att det smälter in i miljön. Kraven på att främja en ändamålsenlig struktur enligt 2 kap. 3 § punkt 1 samt hänsyn till stads- och landskapsbilden enligt 2 kap. 6 § är uppfyllda.

Motivering av förslag till beslut

Positivt förhandsbesked för nybyggnad av enbostadshus och garage kan ges, då de krav som ställs på lokalisering enligt 9 kap. 31§ samt delar av 2 och 8 kap. PBL uppfylls. Lokaliseringen uppfyller 2 kap. 5 § PBLs krav om placering med hänsyn till människans hälsa och säkerhet gentemot omkringliggande jordbruksverksamhet, området har en lantlig karaktär och utgör idag skogsmark.

Bygg- och miljönämnden bedömer att ett nytt enbostadshus kommer att ge begränsad omgivningspåverkan eftersom det placeringen är på ett sådan plats och utformas på ett sådant sätt att det smälter in i miljön. Kraven på att främja en ändamålsenlig struktur enligt 2 kap. 3 § punkt 1 samt hänsyn till stads- och landskapsbilden enligt 2 kap. 6 § är uppfyllda.

Ärende 5

HERRLJUNGA KOMMUN
Bygg- och miljönämnd

Ansökan för byggärenden

Förhandsbesked, lov och anmälningspliktig åtgärd

* = ob gator sk uppg ft ansökan

Anv sn ngar f nns på s sta s dan

Fastighetsbeteckning*	Fastighetsadress*
Fastigheter som berörs innan avstyckning: Herrljunga Vreta 3:5 Herrljunga Vreta 6:5	Idag ligger fastigheten närmast: Vedumsvägen 19B 524 33 Herrljunga

Byggnadsekretess enligt kap. § offentlighets- och sekretesslag (OSL).

Ansökan gäller*

☐ Bygglov X Förhandsbesked ☐ Tidsbegränsat bygglov t.o.m:_____

☐ Rivningslov ☐ Anmälningspliktig åtgärd ☐ Säsongslov för perioden _____

☐ Marklov ☐ Attefallsåtgärd (vid ansökan om attefallsåtgärd intygas att åtgärden utförs på en-/tvåbostadhus)

Byggnadstyp*

X En/tvåbostadshus X Komplementbyggnad ☐ Flerbostadshus

☐ Kontor ☐ Restaurang ☐ Industribyggnad

☐ Fritidshus ☐ Parkeringsplats ☐ Annat:_____

Åtgärd*

Lov för

X Nybyggnad ☐ Inredning av ytterligare bostad ☐ Ändring från_____till_____

☐ Tillbyggnad ☐ Skylt ☐ Fasadändring

☐ Annat:_____

Anmälningspliktig åtgärd för

☐ Bärande konstruktion ☐ Ventilation ☐ Eldstad/rökkanal

☐ Hiss X Vatten, avlopp ☐ Annat:_____

Attefallsåtgärd för

☐ Komplementbyggnad 30 m^2 ☐ Tillbyggnad 15 m^2 ☐ Takkupa

☐ Inreda ytterligare bostad ☐ Komplementbostadshus 30 m^2

Tillkommande/ändrad yta (BTA+OPA):	Planerad byggstart:*
Hus: cirka 135+0 m^2 Garage: cirka 66+0 m^2 Tillkommande byggnadsarea (BYA) Hus: cirka 93 m^2 Garage: cirka 66 m^2 Tillkommande lägenheter: -	2024 Tidigare ärenden: -

Postadress
HERRLJUNGA KOMMUN
Box 201
524 23 HERRLJUNGA

Besöksadress
Torget 1

Telefon
0513-170 00
Fax
0513-171 33

E-post
bygg@herrljunga.se
Internet
www.herrljunga.se

Herrljunga kommun - Plan- och byggenheten B-2021-195 / 2021-12-13

Fasadmaterial: Trä Fasadfärg NCS-kulör: Dalaröd, S 5038-Y83R	Takmaterial: Enkupigt betongtegel Takfärg NCS-kulör: Tegelröd, S 4040-Y60R

Vatten- och avlopp

☐ Kommunalt VA X Eget VA ☐ Annat:_____ ☐ Ingen anslutning

Beskriv vad du ska göra:*

Tomt

Delar av de två fastigheterna Herrljunga Vreta 3:5 och Herrljunga Vreta 6:5 kommer avstyckas och sammanläggas till en tomt efter beslut om förhandsbesked. Den nybildade fastigheten kommer få en areal av ca 10 000 m^2 (se bilaga 1 och 2 för översikt i skala 1:5000 respektive 1:1000, tomt markerat i rött).

Byggnadernas planerade läge är högt och enkelt att höjdsättas med bra avvattning, se bilaga 3 för ungefärlig placering.

Infart till fastigheten samt uppfart till huset är ungefärligt markerade (bilaga 3). Vägen upp till huset och garaget anläggs på en idag befintlig traktorväg som breddas något. Den följer därmed terrängen på ett naturligt sätt. Efter anläggning utgörs vägbeläggningen av grus. Utfart till Vedumsvägen är placerad så att det finns god sikt åt båda håll.

Hus

Byggyta

Beräknad byggnadsarea för huset är cirka 93 m^2. Bruttoarean är cirka 135 m^2.

Utformning

Huset formges utifrån svensk tradition för att passa väl in i den aktuella miljön på landsbygden. De klassiskt svenska soldattorpen utgör förlaga och inspiration till huvuddelen av huset och innehåller vardagsrum samt kök. Vinkeln på baksidan innehåller toalett/badrum, tvättstuga/pannrum samt groventré. Dessa delar av huset byggs med förhöjt väggliv och därmed rymmer andra våning två sovrum och ett badrum. I anslutning till köket finns åt sydväst en matsal som har utformningen av en väl tilltagen punschveranda. Entrén mot sydost utgörs av en traditionell vinterbonad farstukvist. Dessa två delar av huset har en våning.

Grundläggning, uppvärmning och ventilation

Grundläggning består av platta på mark med ingjuten vattenburen golvvärme. Uppvärmning sker med frånluftsvärmepump och kamin.

Fasad och tak

Fasaden består av klassisk tvådelad träpanel: liggande panel på bottenplan och stående panel med smal lockläkt på det förhöjda vägglivet samt i gavelspetsarna. Fasaden stryks med dalaröd kulör S 5038-Y83R med ljusa knutar och foder.

Taket har en vinkel på 45º och beläggs med enkupigt betongtegel i tegelröd färg S 4040-Y60R. Vattplåtar, ränndalar, hängrännor och stuprör är i zink.

Fönster och dörrar

Fönster på husdelen är klassiska flaggfönster i vit kulör. Punschverandan/matsalen och farstukvisten har småspröjsade fönster i vit kulör. Entrédörren är en vit pardörr med spröjsade fönster medan groventrén är en vit enkeldörr med spröjsat fönster. Plåtarbetet kring fönster och dörrar går i vitt.

Garage

Byggyta

Beräknad byggnadsarea och bruttoarea för garaget är cirka 66 m^2.

Utformning

Garaget byggs i en våning i samma stil, med samma färgsättning och samma teknik, som huset. Det rymmer en bil, nödvändig förvaring, verkstad samt toalett. Garagedörren är en slagdörr i vitt medan entrédörrarna är vita enkeldörrar med spröjsade fönster.

VA

Brunnen borras och förläggs enligt bilaga 3 (markerad med ”B” på ritningen) på tomtens högsta punkt.

Postadress
HERRLJUNGA KOMMUN
Box 201
524 23 HERRLJUNGA

Besöksadress
Torget 1

Telefon
0513-170 00
Fax
0513-171 33

E-post
bygg@herrljunga.se
Internet
www.herrljunga.se

Avloppet planeras bestå av trekammarbrunn och infiltration (markerade med ”A” respektive ”I” på bilaga 3). Det planeras att placeras på den nordöstra sidan av garaget som vetter från huset. På så sätt blir avståndet mellan uppställningsplats för slamsugningsfordon och trekammarbrunn cirka 15 meter. Eftersom tomten är väl tilltagen finns möjlighet till alternativ placering av avlopp beroende på jordmån och andra omständigheter.

Sökande och betalningsansvarig om inget annat anges.

Företag -	Person-/organisationsnummer* 760520-[redacted]
Namn* Mattias Hallgren	☐ Sökande har skyddad identitet
Adress* Vänga Rättaregården 2	Postnummer* 51392 / Postort* Fristad
E-post gallimattiasmusik@gmail.com	Telefon 070-6330603
Namnteckning* 	Namnförtydligande* Mattias Hallgren

Kontaktperson/företagsombud som får all kommunikation i ärendet.

Namn	Person-/organisationsnummer	
Adress	Postnummer	Postort
E-post	Telefon	

Byggherre om det är någon annan än sökande. Personnummer måste anges för att nå våra e-tjänster.

Namn/Företag	Person-/organisationsnummer	
Adress	Postnummer	Postort
E-post	Telefon	

Fastighetsägare om det är någon annan eller fler utöver sökande.

Namn/Företag	Person-/organisationsnummer	
Adress	Postnummer	Postort
E-post	Telefon	
Namnteckning	Namnförtydligande	

Förslag till kontrollansvarig *om kontrollansvarig krävs.

Namn*	Person-/organisationsnummer	
Adress*	Postnummer*	Postort*
E-post	Telefon*	
Certifieringsnivå*	Certifieringsnummer*	Certifiering giltig till*

Fakturauppgifter *obligatoriska uppgifter för företag.

Namn/Företag*	Person-/organisationsnummer*	
Adress*	Postnummer*	Postort*
E-post	Telefon	
Fakturamärkning*	Beställarreferens*	

Information: Om fakturan ställs till annan än sökande krävs fullmakt.

Anvisningar till blanketten

Ansökan

Kryssa i din ansökan med hjälp av kryssrutorna. Saknas alternativ skriver du istället vad ansökan gäller under rutorna *annat, såsom…*Fält markerade med * *är obligatoriska uppgifter* och ska alltid fyllas i. Ange *fastighetsbeteckningen och adress.* Är du osäker på din fastighetsbeteckning kan du kontakta oss. Omfattas byggnaden av sekretess ska lagrum anges. Du kan ansöka för fler åtgärder samtidigt, undantaget förhandsbesked och Attefallsåtgärder. Ett förhandsbesked söker du när du vill pröva placering av en byggnad innan du söker bygglov där detaljplanen är otydlig eller där detaljplan saknas. Under tillkommande/ändrad yta anger du bruttoarean plus öppenarean som förkortas BTA+OPA. Förenklat kan BTA beskrivas som den sammanlagda ytan av alla våningsplan. Öppenarea, OPA, kan förenklat beskrivas som en helt eller delvis öppen yta för vistelse eller förvaring ligger i anslutning till en byggnad t.ex carport, balkong, altan, yta under skärmtak m m.

Sökande/kontaktperson/byggherre

Det är du som sökande som ansöker om lov, förhandsbesked eller anmälningsplikt. Fakturan ställs till den som står som sökande, om inga uppgifter angivits under faktureringsuppgifter. Har du skyddad identitet (enligt beslut från Skatteverket) sätter du kryss i rutan *skyddad identitet.* All kommunikation i ärendet kommer skickas till dig som är sökande om inte en kontaktperson finns angiven, i så fall skickas all kommunikation till kontaktpersonen. För att kunna använda våra e-tjänster behöver du ange ditt personnummer som både sökande, kontaktperson/företagsombud och byggherre. Vanligtvis är det du som är den som har det yttersta ansvaret och ska se till att arbetena utförs enligt de beslut och föreskrifter som har meddelats.

Fastighetsägare

Finns det flera fastighetsägare på en fastighet eller om någon annan än du som sökande som äger fastigheten ska samtliga fastighetsägares uppgifter fyllas i på ansökan. Genom att ange fastighetsägarens e-postadress kan vi snabbare informera fastighetsägaren om din ansökan.

Förslag till kontrollansvarig

När kontrollansvarig krävs ska du anlita en kontrollansvarig med rätt behörighet. Som sökande är du ansvarig för att den kontrollansvarige du föreslår är kontaktad och har ådragit sig uppdraget. Kontrollansvarig ska ha en oberoende ställning till den som utför arbetet och vara certifierad. Fyll i alla uppgifter om din kontrollansvarige. Du kan också anmäla en kontrollansvarig senare med blanketten *Anmälan kontrollansvarig.*

Faktureringsuppgifter

Ange kompletta faktureringsuppgifter, om det ska vara annan än den som du angivit under sökande. Det är du som sökande som är betalningsansvarig. Ska fakturering ställas till någon annan ska fullmakt lämnas med ansökan. Är det ett företag som söker ska *fakturamärkning* alltid fyllas i.

Beslutet kommer att faktureras enligt taxa fastställd av kommunfullmäktige.

Personuppgiftshantering

De personuppgifter du lämnar kommer att registreras i vårt ärendehanteringssystem. Registreringen görs för att vi på ett säkert sätt ska kunna hantera din ansökan. Vi kommer hantera dina personuppgifter enligt dataskyddsförordningen (GDPR). Vissa uppgifter kan även komma att hämtas ur fastighetsregistret. Du har alltid rätt att begära ut vilka uppgifter som finns registrerade på dig, få uppgifter raderade samt att få en rättelse om något är felaktigt.

Postadress
HERRLJUNGA KOMMUN
Box 201
524 23 HERRLJUNGA

Besöksadress
Torget 1

Telefon
0513-170 00
Fax
0513-171 33

E-post
bygg@herrljunga.se
Internet
www.herrljunga.se

BILAGA 3
E 384625
N 6440333
N
0
10
20
30 m
Skala 1:500. SWEREF 99 TM. RH 2000.
19A
19B
3:5
1
B
O
A
I
6:45
23
Vedumsvägen
Vedumsvägen
1:1
LANTMÄTERIET
N 6440140
E 384764
Tänk på att gränserna i kartan inte alltid stämmer överens med verkligheten och de är inte juridiskt gällande. © Lantmäteriet

BILAGA 2

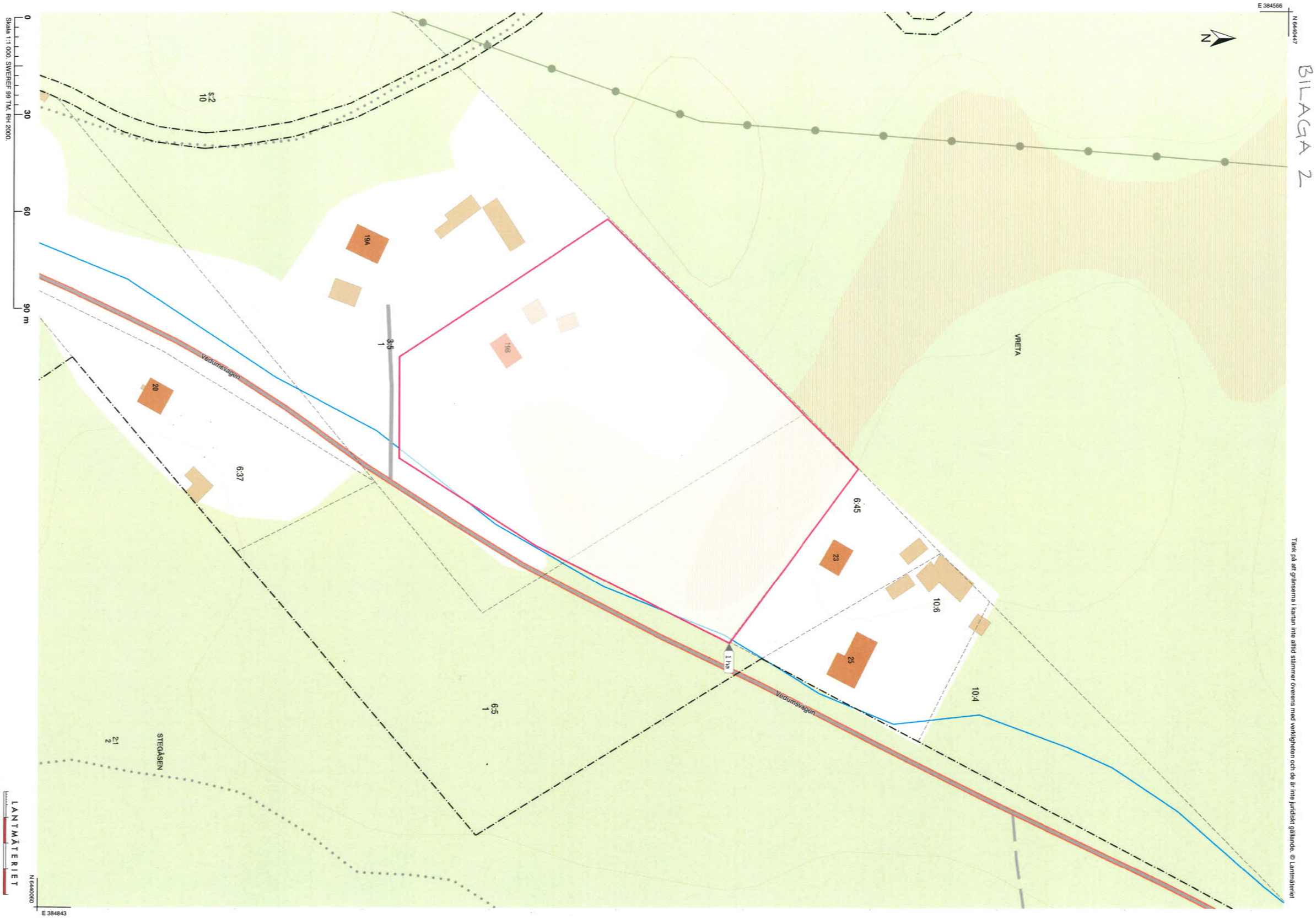

Tänk på att gränserna i kartan inte alltid stämmer överens med verkligheten och de är inte juridiskt gällande. © Lantmäteriet

BILAGA 1

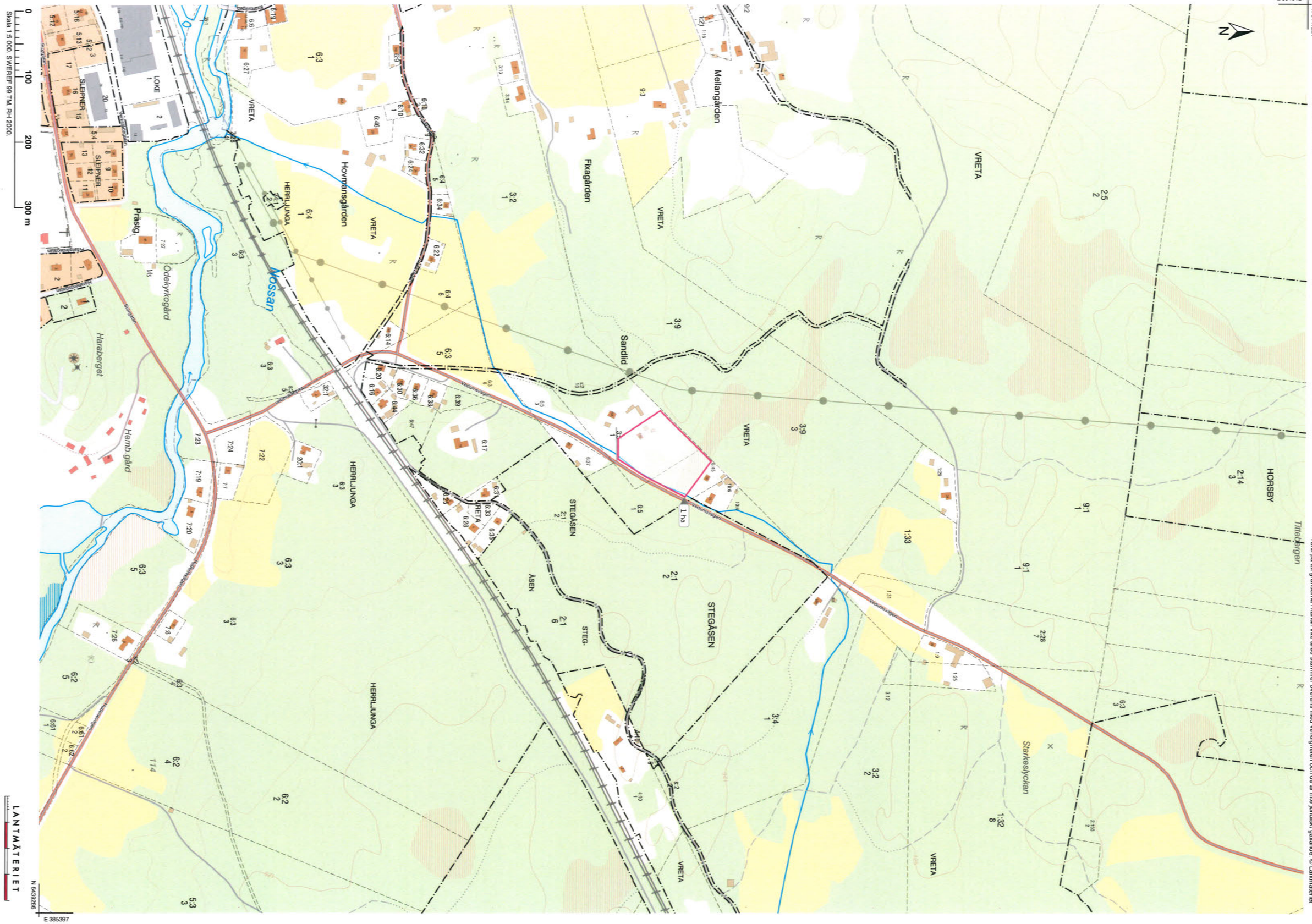

Tänk på att gränserna i kartan inte alltid stämmer överens med verkligheten och de är inte juridiskt gällande. © Lantmäteriet

HERRLJUNGA KOMMUN
Bygg- och miljönämnd

MILJÖENHETEN
YTTRANDE
2022-01-13
DNR M-2022-26
B-2021-195

Plan- och byggenheten
Herrljunga kommun
Box 201
524 23 Herrljunga

Remissvar

Sammanfattning

Plan- och byggenheten har tagit emot en ansökan om förhandsbesked för bygglov. Ansökan avser enbostadshus och garage på en kommande avstyckning från fastigheterna VRETA 3:5 och VRETA 6:5. Miljöenheten har tagit del av ansökan för att lämna ett yttrande.

Yttrande

Miljöenhetens bedömning är att vatten- och avloppsfrågan går att lösa.

Information

Området ingår inte det kommunala verksamhetsområdet för VA. Husen i närområdet har löst vattenfrågan genom borrade/grävda enskilda brunnar och avloppsfrågan genom enskilda avloppsanläggningar. Reningsnivån har motsvarat s.k. *normal skyddsnivå*.

Birte Rancka
Miljöinspektör
0513-171 17
birte.rancka@herrljunga.se

HERRLJUNGA KOMMUN

SAMHÄLLSBYGGNADS-
FÖRVALTNINGEN
Tobias Holmén

Tjänsteskrivelse
2022-01-18
DNR B 174/2021 LOV

Förhandsbesked för nybyggnad av enbostadshus och garage

Sammanfattning

Ansökan avser förhandsbesked för nybyggnad av enbostadshus och garage på fastigheten Horsby 3:3 i Herrljunga kommun. Huset är tänkt att bli ca 170 m^2 och uppförs i ett plan. Garaget är tänkt att bli ca 60 m^2. Utformning är tänkt klassisk lantlig stil med stående träpanel med ljus kulör, vit eller grå. Taket kommer att utformas som sadeltak och kommer att bli tegelrött.
Tänkt avstyckning från fastigheten är ca 4000 m^2. Framfartsvägen kommer från befintlig väg.
Den tänkta avstyckningen ligger ca 200 meter ifrån järnvägen. Miljöenheten lämnade ett yttrande 2021-11-23 där de menar att vatten- och avloppsförsörjningen går att lösa på fastigheten.
Inga negativa synpunkter har inkommit från fastighetsägare eller grannfastighetsägare.

Positivt förhandsbesked för nybyggnad av enbostadshus och garage kan ges, då de krav som ställs på lokalisering enligt 9 kap. 31§ samt delar av 2 och 8 kap. PBL uppfylls. Lokaliseringen uppfyller 2 kap. 5 § PBLs krav om placering med hänsyn till människans hälsa och säkerhet gentemot omkringliggande jordbruksverksamhet, området har en lantlig karaktär med åkermark och en skogsdunge i närheten.

Bygg- och miljönämnden bedömer att ett nytt enbostadshus kommer att ge begränsad omgivningspåverkan eftersom det placeringen är på ett sådan plats och utformas på ett sådant sätt att det smälter in i miljön. Kraven på att främja en ändamålsenlig struktur enligt 2 kap. 3 § punkt 1 samt hänsyn till stads- och landskapsbilden enligt 2 kap. 6 § är uppfyllda samt att det aktuella markområdets storlek och placering inte påtagligt motverkar ett rationellt jordbruk i ett större perspektiv.

Beslutsunderlag

Tjänsteskrivelse i ärendet daterad 2022-01-18
Kartunderlag avstyckning daterad 2021-11-22
Kartunderlag placering daterad 2021-11-22
Information färgsättning daterad 2021-11-22

Förslag till beslut

Förvaltningens förslag till beslut:

- Positivt förhandsbesked för nybyggnad av enbostadshus och garage på fastigheten Horsby 3:3 beviljas enligt 9 kap. 17 § PBL.
- Handläggningsavgift tas ut med 3 311 kronor, faktura skickas separat.

HERRLJUNGA KOMMUN

SAMHÄLLSBYGGNADS-
FÖRVALTNINGEN
Tobias Holmén

Tjänsteskrivelse
2022-01-18
DNR B 174/2021 LOV

Tobias Holmén
Bygglovhandläggare

Expedieras till:	Sökande och fastighetsägare
För kännedom till:	Grannar som blev hörda

Övriga upplysningar
Den aktuella åtgärden kräver bygglov. Förhandsbeskedet gäller om bygglov ansöks inom två år från beslutsdatum, enligt 9 kap 39§ PBL

Beslutet inklusive avgiften kan överklagas till Länsstyrelsen i Västra Götalands län. Ett skriftligt överklagande ska ha inkommit till byggnadsnämnden inom tre veckor från den dag då sökande fick beslutet. Plan- och byggenheten kan lämna mer information.

Stenmurar omfattas av biotopskydd och får inte röras utan tillstånd från Länsstyrelsen.

HERRLJUNGA KOMMUN

SAMHÄLLSBYGGNADS-
FÖRVALTNINGEN
Tobias Holmén

Bakgrund

Ansökan avser förhandsbesked för nybyggnad av enbostadshus och garage på fastigheten Horsby 3:3 i Herrljunga kommun. Huset är tänkt att bli ca 170 m^2 och uppförs i ett plan. Garaget är tänkt att bli ca 60 m^2. Utformning är tänkt klassisk lantlig stil med stående träpanel med ljus kulör, vit eller grå. Taket kommer att utformas som sadeltak och kommer att bli tegelrött.
Tänkt avstyckning från fastigheten är ca 4000 m^2. Framfartsvägen kommer från befintlig väg.
Den tänkta avstyckningen ligger ca 200 meter ifrån järnvägen. Miljöenheten lämnade ett yttrande 2022-01-18 där de menar att vatten- och avloppsförsörjningen går att lösa på fastigheten.

Juridisk bedömning

Positivt förhandsbesked för nybyggnad av enbostadshus och garage kan ges, då de krav som ställs på lokalisering enligt 9 kap. 31§ samt delar av 2 och 8 kap. PBL uppfylls. Lokaliseringen uppfyller 2 kap. 5 § PBLs krav om placering med hänsyn till människans hälsa och säkerhet gentemot omkringliggande jordbruksverksamhet, området har en lantlig karaktär med åkermark och en skogsdunge i närheten.

Bygg- och miljönämnden bedömer att ett nytt enbostadshus kommer att ge begränsad omgivningspåverkan eftersom det placeringen är på ett sådan plats och utformas på ett sådant sätt att det smälter in i miljön. Kraven på att främja en ändamålsenlig struktur enligt 2 kap. 3 § punkt 1 samt hänsyn till stads- och landskapsbilden enligt 2 kap. 6 § är uppfyllda samt att det aktuella markområdets storlek och placering inte påtagligt motverkar ett rationellt jordbruk i ett större perspektiv.

Motivering av förslag till beslut

Positivt förhandsbesked för nybyggnad av enbostadshus och garage kan ges, då de krav som ställs på lokalisering enligt 9 kap. 31§ samt delar av 2 och 8 kap. PBL uppfylls. Lokaliseringen uppfyller 2 kap. 5 § PBLs krav om placering med hänsyn till människans hälsa och säkerhet gentemot omkringliggande jordbruksverksamhet, området har en lantlig karaktär med åkermark och en skogsdunge i närheten.

Bygg- och miljönämnden bedömer att ett nytt enbostadshus kommer att ge begränsad omgivningspåverkan eftersom det placeringen är på ett sådan plats och utformas på ett sådant sätt att det smälter in i miljön. Kraven på att främja en ändamålsenlig struktur enligt 2 kap. 3 § punkt 1 samt hänsyn till stads- och landskapsbilden enligt 2 kap. 6 § är uppfyllda samt att det aktuella markområdets storlek och placering inte påtagligt motverkar ett rationellt jordbruk i ett större perspektiv.

Horsby 3:3

Tänkt avstyckning CA 4000 m²

50 0

Horsby 3:3

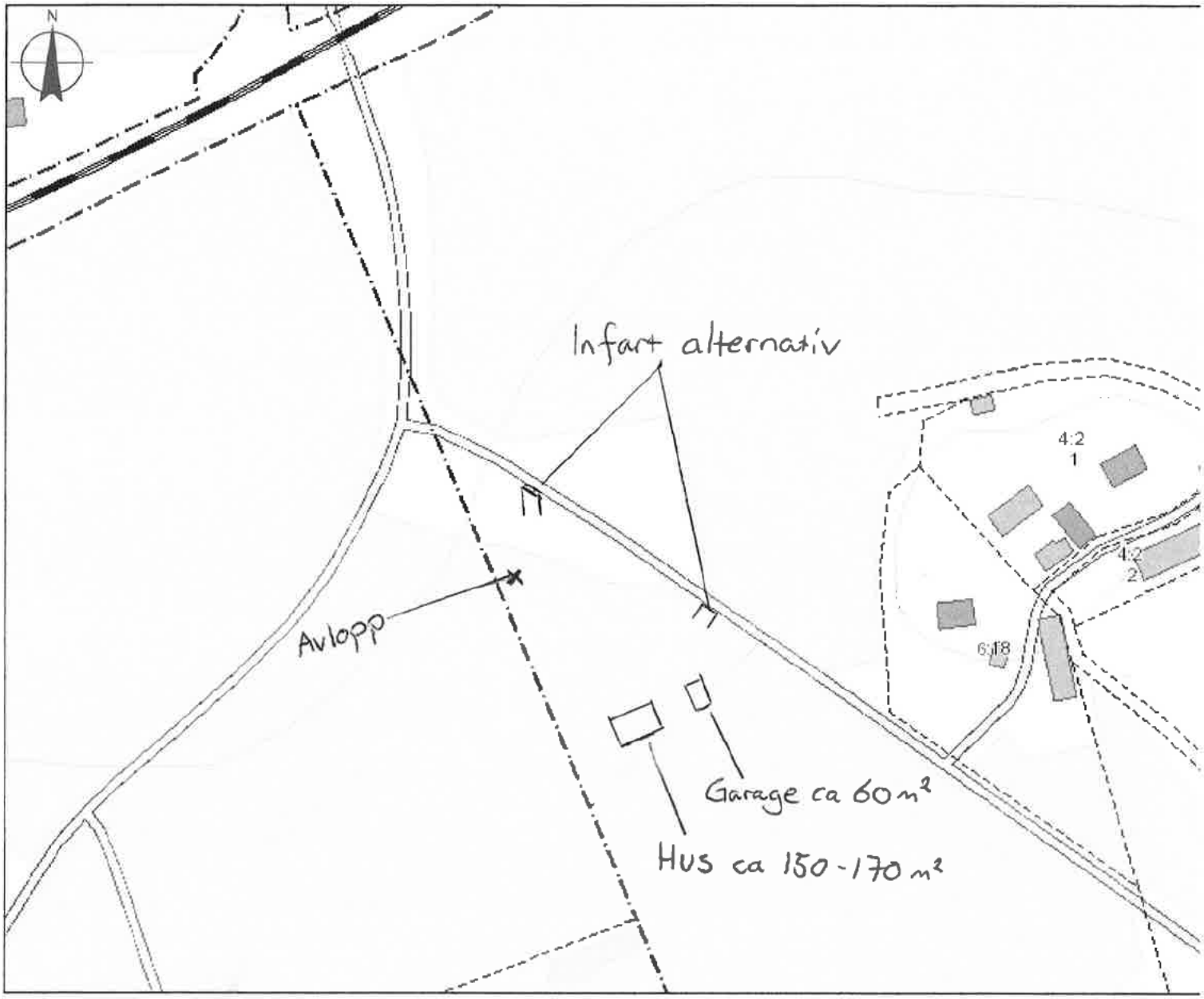

Hus placering + Avlopp + infart

50 0

HERRLJUNGA KOMMUN
Bygg- och miljönämnd

MILJÖENHETEN
YTTRANDE
2021-11-23
DNR M-2021-586
B-2021-174

Plan- och byggenheten
Herrljunga kommun
Box 201
524 23 Herrljunga

Remissvar

Sammanfattning

Plan- och byggenheten har tagit emot en ansökan om förhandsbesked för bygglov. Ansökan avser enbostadshus med garage på fastigheten HORSBY 3:3. Miljöenheten har tagit del av ansökan för att lämna ett yttrande.

Yttrande

Miljöenhetens bedömning är att vatten- och avloppsfrågan går att lösa.

Information

Området ingår inte det kommunala verksamhetsområdet för VA. Husen i närområdet har löst vattenfrågan genom borrade/grävda enskilda brunnar och avloppsfrågan genom enskilda avloppsanläggningar. Reningsnivån har motsvarat s.k. *normal skyddsnivå*.

Gällande skyddsavstånd för avloppsanläggningar är minst 30 meter till bergvärmebrunn och beroende på val av anläggning 30 eller 50 meter till dricksvattenbrunn. Dricksvattenbrunnen bör ligga uppströms både avlopp och bergvärme.

Sandra Palmqvist
Miljöinspektör
0513-171 22
sandra.palmqvist@herrljunga.se

Från: David Andersson <deivid@telia.com>
Skickat: 2021-11-21 17:41
Till: Tobias Holmén <tobias.holmen@herrljunga.se>
Ämne: Komplettering B-2021-174

Hej!
Lämnar in kompletteringar till förhandsbeskedet i receptionen nu på måndag morgon.
Information om utformning och färgsättning:Klassisk lantlig stil.
Ljus kulör.ex vitt,ljusgrått.
Mvh David Andersson

Skickades från E-post för Windows

HERRLJUNGA KOMMUN

SAMHÄLLSBYGGNADS-
FÖRVALTNINGEN
Tobias Holmén

Tjänsteskrivelse
2022-01-18
DNR B 170/2021 LOV

Förhandsbesked för nybyggnad av enbostadshus och garage

Sammanfattning

Ansökan avser förhandsbesked för nybyggnad av enbostadshus och garage på fastigheten Stenunga 3:2 i Herrljunga kommun. Huset är tänkt att bli ca 150 m^2 och uppförs i ett plan. Garaget är tänkt att bli ca 40 m^2. Huset kommer att få en traditionell utformning med träpanel och sadeltak med betongpannor.
Den tänkta avstyckningen är ca 1000 m^2, som en villatomt ungefär. Framfartsvägen kommer från befintlig väg. Miljöenheten lämnade ett yttrande 2022-01-18 där de menar att vatten- och avloppsförsörjningen går att lösa på fastigheten.

Två synpunkter har inkommit, den ena daterad 2022-01-06 där man tycker garaget är placerat för nära vägen.
Den andra daterad 2022-01-10, vill inte att det ska byggas där alls pga att det blir för nära dennes tomt, att känslan av ett öppet landskap försvinner.

Positivt förhandsbesked för nybyggnad av enbostadshus och garage kan ges, då de krav som ställs på lokalisering enligt 9 kap. 31§ samt delar av 2 och 8 kap. PBL uppfylls. Lokaliseringen uppfyller 2 kap. 5 § PBLs krav om placering med hänsyn till människans hälsa och säkerhet gentemot omkringliggande jordbruksverksamhet, området har en lantlig karaktär med åkermark och en skogsdunge. Det ligger rösen som är utpekade fornlämningar i anslutning till tänkt tomt, men kommer inte att påverkas av byggnationen

Bygg- och miljönämnden bedömer att ett nytt enbostadshus kommer att ge begränsad omgivningspåverkan eftersom det placeringen är på ett sådan plats och utformas på ett sådant sätt att det smälter in i miljön. Kraven på att främja en ändamålsenlig struktur enligt 2 kap. 3 § punkt 1 samt hänsyn till stads- och landskapsbilden enligt 2 kap. 6 § är uppfyllda samt att det aktuella markområdets storlek och placering inte påtagligt motverkar ett rationellt jordbruk i ett större perspektiv.

Beslutsunderlag

Tjänsteskrivelse i ärendet daterad 2022-01-18
Kartunderlag daterat 2021-11-29
Ansökan daterad 2021-11-02

Förslag till beslut

Förvaltningens förslag till beslut:

- Positivt förhandsbesked för nybyggnad av enbostadshus och garage på fastigheten Stenunga 3:2 beviljas enligt 9 kap. 17 § PBL.
- Handläggningsavgift tas ut med 3 311 kronor, faktura skickas separat.

HERRLJUNGA KOMMUN

SAMHÄLLSBYGGNADS-
FÖRVALTNINGEN
Tobias Holmén

Tjänsteskrivelse
2022-01-18
DNR B 170/2021 LOV

Tobias Holmén
Bygglovhandläggare

Expedieras till: Sökande, Grannar som erinrat
För kännedom till: Grannar som blev hörda

Övriga upplysningar
Den aktuella åtgärden kräver bygglov. Förhandsbeskedet gäller om bygglov ansöks inom två år från beslutsdatum, enligt 9 kap 39§ PBL

Beslutet inklusive avgiften kan överklagas till Länsstyrelsen i Västra Götalands län. Ett skriftligt överklagande ska ha inkommit till byggnadsnämnden inom tre veckor från den dag då sökande fick beslutet. Plan- och byggenheten kan lämna mer information.

Det är förbjudet att utan tillstånd enligt 2 kap. 6 § Kulturmiljölagen (1988:950) rubba, ta bort, gräva ut, täcka över eller genom bebyggelse, plantering eller på annat sätt ändra eller skada en fornlämning. Lag (2013:548).

2 kap 10 § Kulturmiljölagen (1988:950) Om en fornlämning påträffas under grävning eller annat arbete, ska arbetet omedelbart avbrytas till den del fornlämningen berör. Den som leder arbetet ska omedelbart anmäla förhållandet till länsstyrelsen Lag (2013:548)

Det finns flera biotoper framförallt i jordbrukslandskap som omfattas av biotopskydd. Tillstånd kan krävas för ingrepp som påverkar dessa.

Generellt skyddade biotoper är:
- Allé
- Odlingsrösen i jordbruksmark
- Stenmurar i jordbruksmark
- Åkerholme
- Källa med omgivande våtmark ijordbrukslandskap
- Våtmark och småvatten i jordbrukslandskap (gäller även öppna diken)
- Pilevall

För mer information om generellt biotopskydd kontakta Länsstyrelsen i Västra Götalands län.

HERRLJUNGA KOMMUN

SAMHÄLLSBYGGNADS-
FÖRVALTNINGEN
Tobias Holmén

Bakgrund

Ansökan avser förhandsbesked för nybyggnad av enbostadshus och garage på fastigheten Stenunga 3:2 i Herrljunga kommun. Huset är tänkt att bli ca 150 m^2 och uppförs i ett plan. Garaget är tänkt att bli ca 40 m^2. Huset kommer att få en traditionell utformning med träpanel och sadeltak med betongpannor.
Den tänkta avstyckningen är ca 1000 m^2 som en villatomt. Framfartsvägen kommer från befintlig väg. Miljöenheten lämnade ett yttrande 2022-01-18 där de menar att vatten- och avloppsförsörjningen går att lösa på fastigheten.

Två synpunkter har inkommit, den ena daterad 2022-01-06 där man tycker garaget är placerat för nära vägen.
Den andra daterad 2022-01-10, vill inte att det ska byggas där alls pga att det blir för nära dennes tomt, att känslan av ett öppet landskap försvinner.

Bedömning av enskilda intressen
- Byggnationen kommer att hamna 4,5 meter från tomtgräns och är därmed inte för nära vägen.
- Det som bedöms i ett förhandsbesked är om platsen är lämplig att bebygga och bedömningen för detta ärende är att man inte ser några hinder för att bygga ett hus, öppet landskap blir kvar då tomt och hus inte upptar en särskilt stor yta kontra de övriga öppna åkrarna som ligger i anslutning.

Juridisk bedömning

Positivt förhandsbesked för nybyggnad av enbostadshus och garage kan ges, då de krav som ställs på lokalisering enligt 9 kap. 31§ samt delar av 2 och 8 kap. PBL uppfylls. Lokaliseringen uppfyller 2 kap. 5 § PBLs krav om placering med hänsyn till människans hälsa och säkerhet gentemot omkringliggande jordbruksverksamhet, området har en lantlig karaktär med åkermark och en skogsdunge. Det ligger rösen som är utpekade fornlämningar i anslutning till tänkt tomt, men kommer inte att påverkas av byggnationen

Bygg- och miljönämnden bedömer att ett nytt enbostadshus kommer att ge begränsad omgivningspåverkan eftersom det placeringen är på ett sådan plats och utformas på ett sådant sätt att det smälter in i miljön. Kraven på att främja en ändamålsenlig struktur enligt 2 kap. 3 § punkt 1 samt hänsyn till stads- och landskapsbilden enligt 2 kap. 6 § är uppfyllda samt att det aktuella markområdets storlek och placering inte påtagligt motverkar ett rationellt jordbruk i ett större perspektiv.

2 kap 6 § Kulturmiljölagen (1988:950) Det är förbjudet att utan tillstånd enligt detta kapitel rubba, ta bort, gräva ut, täcka över eller genom bebyggelse, plantering eller på annat sätt ändra eller skada en fornlämning. Lag (2013:548).

2 kap 10 § Kulturmiljölagen (1988:950) Om en fornlämning påträffas under grävning eller annat arbete, ska arbetet omedelbart avbrytas till den del fornlämningen berör. Den som leder arbetet ska omedelbart anmäla förhållandet till länsstyrelsen Lag (2013:548)

HERRLJUNGA KOMMUN

SAMHÄLLSBYGGNADS-
FÖRVALTNINGEN
Tobias Holmén

Motivering av förslag till beslut

Positivt förhandsbesked för nybyggnad av enbostadshus och garage kan ges, då de krav som ställs på lokalisering enligt 9 kap. 31§ samt delar av 2 och 8 kap. PBL uppfylls. Lokaliseringen uppfyller 2 kap. 5 § PBLs krav om placering med hänsyn till människans hälsa och säkerhet gentemot omkringliggande jordbruksverksamhet, området har en lantlig karaktär med åkermark och en skogsdunge.

Det ligger rösen som är utpekade fornlämningar i anslutning till tänkt tomt, men kommer inte att påverkas av byggnationen

Bygg- och miljönämnden bedömer att ett nytt enbostadshus kommer att ge begränsad omgivningspåverkan eftersom det placeringen är på ett sådan plats och utformas på ett sådant sätt att det smälter in i miljön. Kraven på att främja en ändamålsenlig struktur enligt 2 kap. 3 § punkt 1 samt hänsyn till stads- och landskapsbilden enligt 2 kap. 6 § är uppfyllda samt att det aktuella markområdets storlek och placering inte påtagligt motverkar ett rationellt jordbruk i ett större perspektiv.

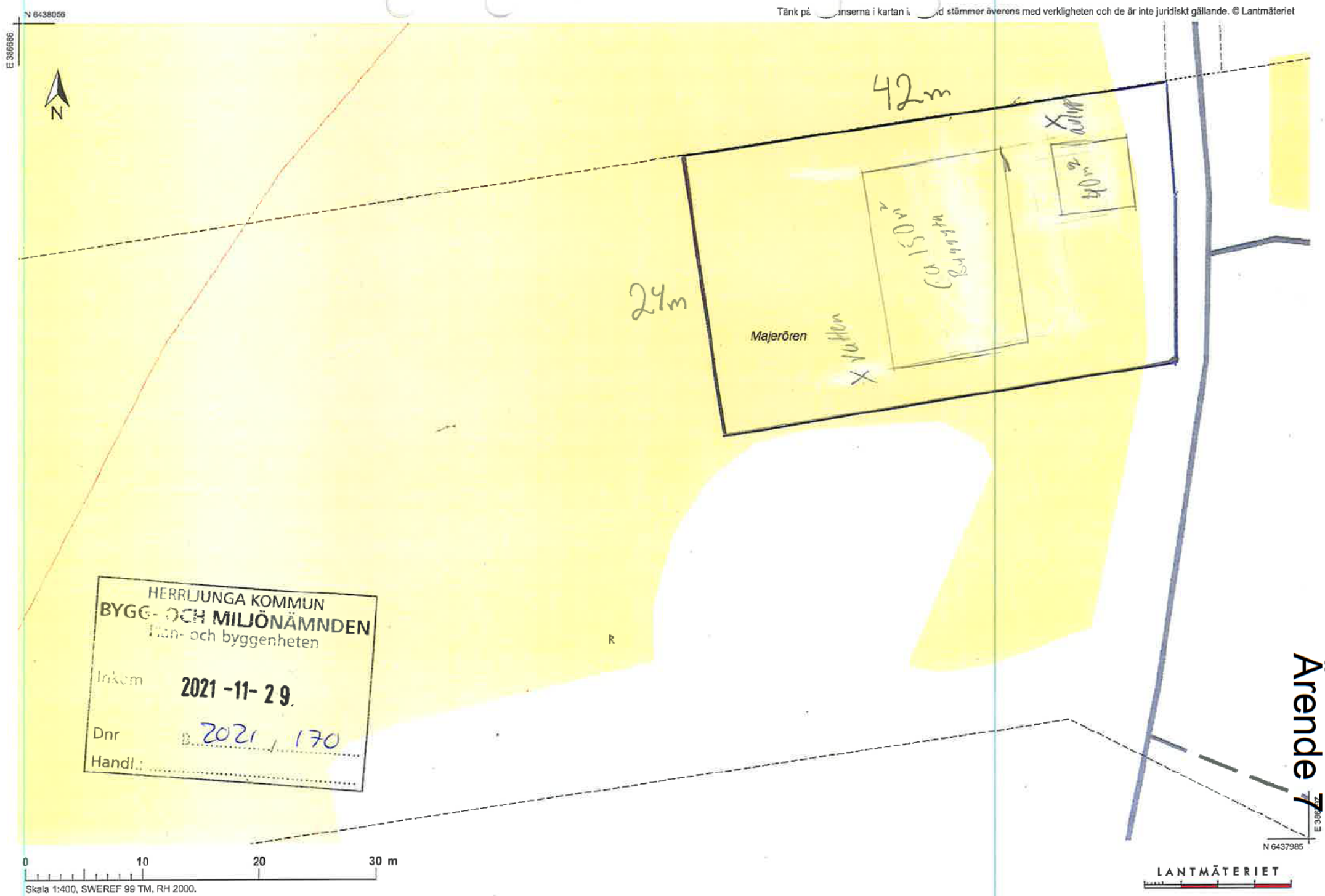
N 6438056
E 386686
Tänk på [illegible]nserna i kartan i [illegible]d stämmer överens med verkligheten och de är inte juridiskt gällande. © Lantmäteriet
N
42m
24m
Majerören
HERRLJUNGA KOMMUN
BYGG- OCH MILJÖNÄMNDEN
Plan- och byggenheten
Inkom 2021 -11- 29
Dnr B 2021 / 170
Handl.:
0 10 20 30 m
Skala 1:400. SWEREF 99 TM. RH 2000.
N 6437985
LANTMÄTERIET

Ärende 7

HERRLJUNGA KOMMUN

Plan- och byggenheten Herrljunga

maj 24, 2021

Ärende 7

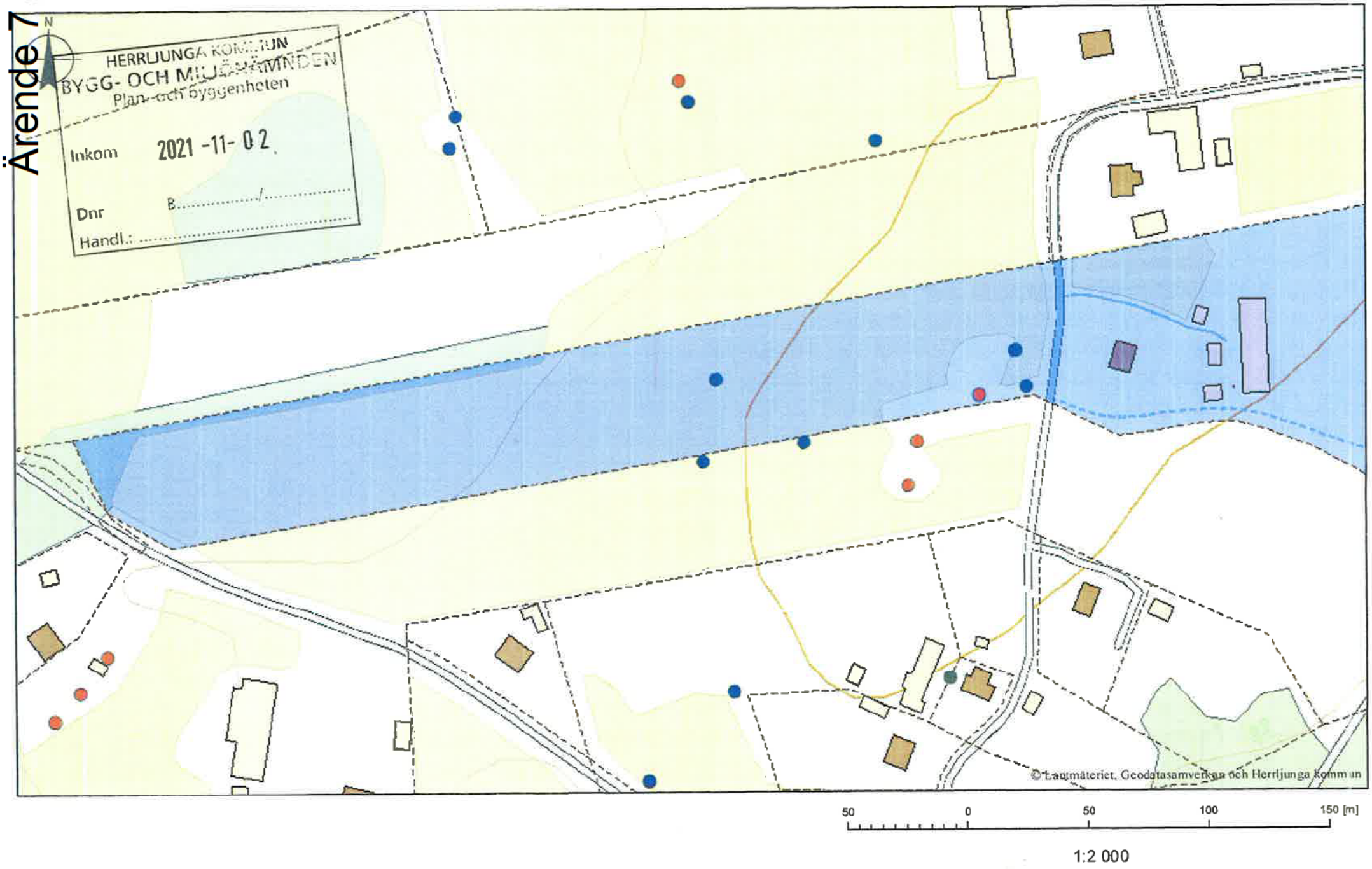

Tänk p[illegible]nserna i kartan [illegible]d stämmer överens med verkligheten och de är inte juridiskt gällande. © Lantmäteriet

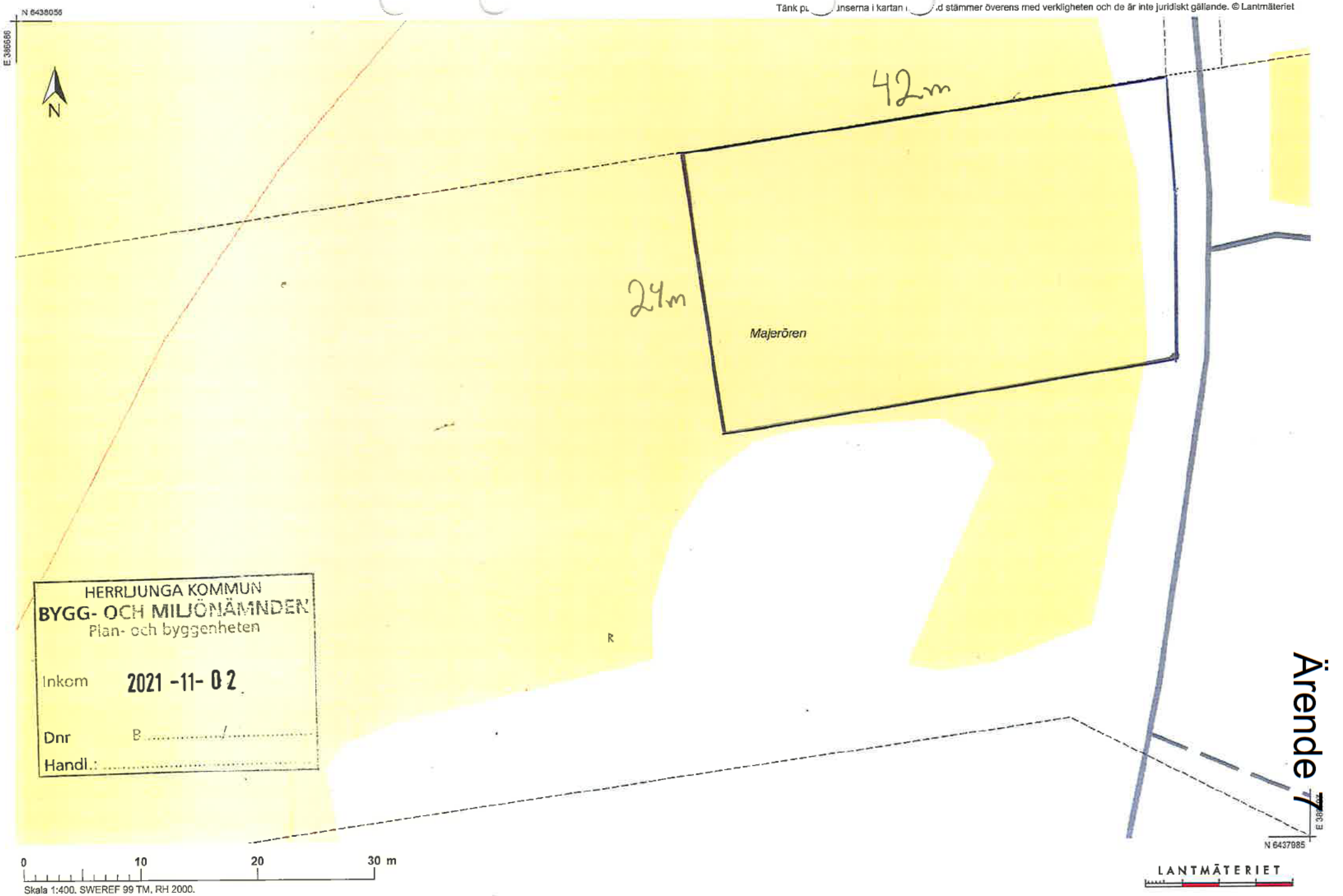

HERRLJUNGA KOMMUN
BYGG- OCH MILJÖNÄMNDEN
Plan- och byggenheten

Inkom 2021 -11- 02

Dnr B ...../.....

Handl.: .....

Ärende 7

Förfrågan om bygglovsansökan

enligt 9 kap. 25§ plan- och bygglagen

Diarienummer B-2021-170
Ärende Förhandsbesked för nybyggnad enbostadshus med garage
Fastighet STENUNGA 3:2

Plan- och byggenheten har fått in en ansökan om förhandsbesked för nybyggnad enbostadshus med garage på fastigheten STENUNGA 3:2, enligt bifogade handlingar

Då ansökan innebär bebyggelse utanför planlagt område ges ni möjlighet att lämna synpunkter enligt 9 kap. 25§ plan och bygglagen.
Senast **.2022-01-10** vill vi ha ert svar. Om du inte lämnar något yttrande kommer Byggnadsnämnden besluta i ärendet. Om ni har hyresgäster eller arrenderar ut er fastighet förutsätter vi att ni underrättar dem.
Eventuella frågor besvaras av ansvarig handläggare.

Tobias Holmén
Bygglovhandläggare
tobias.holmen@herrljunga.se

OBSERVERA! Vid fortsatt handläggning kan förenklad delgivning enligt 22-26 §§ delgivningslagen (2010:1932) komma att användas. För mer information kontakta handläggare på stadsbyggnadsavdelningen.

Svar skall vara inlämnat till kommunen senast **2022-01-10**
Talongen skickas till Plan- och byggenheten, Box 201, 524 23 Herrljunga. Det går även bra att svara via e-post till **bygg@herrljunga.se**. Skriv ditt namn, ärende, diarienummer och om du godkänner förslaget eller har en erinran.

_____ Godkänner / Har inget att erinra mot att förhandsbesked beviljas för , föreslagen åtgärd

_____ framför erinran (kan med fördel skrivas på baksidan av detta yttrande

Ort: _____ Datum: _____

Namn: _____ Telefon: _____

_____
Namnförtydligande

Meddelande 1

HERRLJUNGA KOMMUN

Samverkansgruppsmöte

Protokoll

2021-12-09

Samverkansgrupp: FSG

Kallade

Fackliga representanter:	Tomas Grönros	Kommunal,
	Thomas Svantesson	Vision
Arbetsgivarrepresentanter:	Joakim Strömdahl Förvaltningschef	

Tid: 2021-12-09 14.00
Plats: Teams

Protokoll

1. **Uppföljning föregående möte**

   Genomgång av föregående protokoll, läggs till handlingarna.

2. **Information**

   Målarbetet rullar på enligt plan.

   Genomgång av kommande ärenden på nämnderna.

3. **Arbetsmiljö**

   Årshjul, inget att rapportera, följer plan.

HERRLJUNGA KOMMUN

Protokoll

Samverkansgruppsmöte

4. **Ekonomi**

   Förvaltningschef gav kort återkoppling av ekonomin.

5. **Övrigt**

   Mötestider för FSG 2022, första möte efter julledigheten planeras till Torsdag 27/1, därefter var fjärde vecka framöver året.

   Vision lyfte frågan gällande status för rekrytering eller förlängning av tjänst räddningschef. AG har ingen ny information i nuläget men process kommer påbörjas i närtid. AG återkommer för dialog och samverkan.

6. **Ärende till beslut**

Frågor att lyfta till CSG

Inget

Mötet avslutas

Ordföranden tackar för sig och visat intresse och förklarar mötet avslutat.

Nästa FSG-möte 2022-01-27

Vid protokollet:
Joakim Strömdahl

Justeras:

Joakim Strömdahl
Herrljunga kommun

Tomas Svantesson
Vision

Meddelande 1

HERRLJUNGA KOMMUN

Protokoll

Samverkansgruppsmöte

Tomas Grönros
Kommunal

KS § 187 DNR KS 13/2021 906

Internkontrollplan 2022 Herrljunga kommun

Sammanfattning
Intern kontroll syftar till att säkerställa kvaliteten i den kommunala verksamheten. Senast under oktober månad ska respektive nämnd fastställa en upprättad internkontrollplan för det kommande året. Kommunstyrelsen ska samla alla nämnders internkontrollplaner och fastställa helheten inklusive kommunstyrelsens egen internkontroll. I samband med årsbokslutet sker uppföljning av föregående års genomförda kontroll till kommunstyrelsen. Internkontrollplanerna följs även upp i samband med de verksamhetsdialoger som kommunstyrelsen har tillsammans med representanter från nämnderna och förvaltningsledningen inom ramen för kommunstyrelsens uppsiktsplikt.

Beslutsunderlag
Tjänsteskrivelse i ärendet daterad 2021-11-08
Bildningsnämnden § 106/2021-10-04
Socialnämnden §123/2021-10-06
Servicenämnd IT/Växel/Telefoni § 19/2021-10-20
Bygg- och miljönämnden § 54/2021-11-03
Tekniska nämnden § 90/2021-11-04
Policy för intern kontroll

Förslag till beslut
Förvaltningens förslag till beslut:
- Internkontrollplan 2022 för Herrljunga kommun fastställs.

Beslutsgång
Ordföranden frågar om förvaltningens förslag till beslut antas och finner att så sker.

Kommunstyrelsens beslut
1. Internkontrollplan 2022 för Herrljunga kommun fastställs.

För kännedom till: Samtliga nämnder

KF § 148
KS § 166

DNR KS 9/2021 942

Budget och verksamhetsplan 2022–2024 för Herrljunga kommun

Sammanfattning

Kommunfullmäktige beslutade den 22 juni 2021 om ram för budget 2022–2024 omfattande resultaträkning, balansräkning, investeringsbudget, kommunbidrag, kommunfullmäktiges inriktning och mål samt skattesats för 2022 (kommunfullmäktige § 86/2021-06-22). Enligt ekonomistyrningsprinciperna ska kommunfullmäktige senast i november månad fastställa budget och verksamhetsplan för kommande tre år. Det förslag som nu presenteras överensstämmer i stort med det beslut som kommunfullmäktige beslutade 22 juni 2021. Tillkommande information har lagts till gällande planerad verksamhet kopplad till de ramar och mål som fastställts i juni.

Ny skatteunderlagsprognos från Sveriges kommuner och regioner (SKR) i september visar på en gynnsammare utveckling av skatteintäkterna jämfört med tidigare prognos. För Herrljunga kommuns del skulle det innebära 4,8 mkr i ökade skatteintäkter. Även generella statsbidrag visar en ökning med 1,5 mkr. Sammanlagt är intäktsökningen 6,3 mkr. Utifrån detta föreslår ordförande att skatte- och bidragsintäkterna till budget och verksamhetsplan ändras till SKR:s septemberprognos och att följande förändringar görs i budget:

- I jämförelser har framkommit att Herrljunga kommun fortsatt riskerar att halka efter i löneutvecklingen. Därför föreslås att en del av de ökade intäkterna används för att budgetera med 2,4 procents löneökning till 2022. Detta skulle innebära ökade lönekostnader motsvarande 1,5 mkr årligen.
- Kultur- och fritidsverksamheten i Herrljunga kommun har genom åren fått ta kliv tillbaka till förmån för andra verksamheter. Därför föreslås en satsning på denna verksamhet med 900 tkr. Kultur- och fritidsorganisationen är av stor vikt för föreningslivet och en satsning på verksamheten skapar mervärde för medborgaren.
- Eftersom inga pengar avsattes i junibudgeten för valet föreslås att 270 tkr budgeteras för detta ändamål.
- Korrigering av resultat till minst 2 procent är prioriterat. Om den nya skatteunderlagsprognosen används som underlag till budgeterade intäkter och om ovan förslag inbakas i budgetförslaget blir det beräknade resultatet 14,2 mkr. Det är 4 mkr mer jämfört med junibudgeten. Resultatnivån höjs från 1,7 procent till 2,3 procent.
- Förslag till tillägg i text angående effektivisering av hemtjänsten på sidan 53 i budget och verksamhetsplan: ”Effektiviseringen skall i första hand ske på administration och planering, om inte pågående utredning tydligt visar på andra brister. Arbetet med att stärka kontinuiteten får inte äventyras.”

Fortsättning KS § 166

Beslutsunderlag

Ordförandeskrivelse i ärendet daterad 2021-10-14
Budget och verksamhetsplan 2022–2024
Kommunfullmäktige § 86/2021-06-22
Presidieskrivelse i ärendet daterad 2021-06-02

Förslag till beslut

Ordförandens förslag till beslut:
Kommunstyrelsens förslag till kommunfullmäktige:

- Budget och verksamhetsplan för 2022–2024, inklusive förändringar till följd av uppdaterad skatteunderlagsprognos, fastställs.
- Den kommunala skattesatsen fastställs till 21,94.
- Styrelser och nämnder uppdras att senast lämna information om fördelat kommunbidrag till kommunfullmäktige vid dess första sammanträde 2022.

Emma Blomdahl Wahlberg (C) bifaller ordförandens förslag

Mats Palm (S) yrkar på följande ändringar i budgetförslaget
- 2,7 mkr ur bygg- och miljönämndens investeringsbudget flyttas med in i budgetåret 2022
- 400 tkr förstärkning av föreningsstöd under tekniska nämnden
- 400 tkr till fritidsgården och 100 tkr vardera till kulturskola och bibliotek under bildningsnämnden
- Utökad ram för socialnämnden om 2,6 mkr till äldreomsorgen

Håkan Körberg (L) bifaller Mats Palms (S) förslag

Beslutsgång

Ordföranden frågar om ordförandens förslag till beslut antas och finner att så sker.

Ordföranden frågar om Mats Palms (S) ändringsförslag avseende utökad ram till socialnämnden om 2,6 mkr antas och finner att så ej sker.

Omröstning begärs.

Ordförande ställer följande propositionsordning:
Ja = Mats Palms (S) ändringsförslag antas
Nej = Mats Palms (S) ändringsförslag antas inte

Med 4 ja-röster och 7 nej-röster finner ordförande att kommunstyrelsen beslutar att Mats Palms (S) ändringsförslag antas inte.

(Omröstningsbilaga 1, KS § 166/2021-10-25).

Fortsättning KF § 148
Fortsättning KS § 166

Kommunstyrelsens förslag till kommunfullmäktige

1. Budget och verksamhetsplan för 2022–2024, inklusive förändringar till följd av uppdaterad skatteunderlagsprognos, fastställs (bilaga 1, KS § 166/2021-10-25).
2. Den kommunala skattesatsen fastställs till 21,94.
3. Styrelser och nämnder uppdras att senast lämna information om fördelat kommunbidrag till kommunfullmäktige vid dess första sammanträde 2022.

Reservation
Mats Palm (S), Kerstin Johansson (S), Kari Hellstadius (S) och Håkan Körberg (L) reserverar sig till förmån för eget förslag.

I kommunfullmäktige bifaller Gunnar Andersson (M), Jessica Pehrson (C), Johnny Carlsson (C), Fredrik Svensson (KD) och Börje Aronsson (KV) kommunstyrelsens förslag till beslut i sin helhet.

Christina Glad (KV) föreslår en ändring i form av att 4 miljoner kronor från investeringsmedel för Altorpskolan flyttas från 2024 till 2022.

Anette Rundström (S) föreslår en ändring i form av att socialnämndens ram utökas med 2,6 miljoner kronor för 2022 och 2,6 miljoner kronor för 2023.

Bert-Åke Johansson (S) förslår ändringar i form av

- en omfördelning av investeringsmedel för Altorpskolan om
  - 6 miljoner kronor för 2022
  - 20 miljoner kronor för 2023
  - 6 miljoner kronor för 2024
- en ramförstärkning till bildningsnämnden i form av 150 000 kronor.

Gunnar Andersson (M) bifaller Christina Glads (KV) ändringsförslag och föreslår en ändring i form av ett förtydligande om att budgeterade 900 000 kronorna för kultur och fritid placeras i kommunstyrelsens budget.

Håkan Körberg (L) och Mats Palm (S), Björn Wilhelmsson (S) bifaller Anette Rundströms (S) och Bert-Åke Johanssons (S) ändringsförslag.

Ordföranden frågar om kommunstyrelsens förslag till beslut antas och finner att så sker.

Ordföranden frågar om Gunnar Andersson (M) ändringsförslag antas och finner att så sker.

Ajournering

Fortsättning KF § 148

Ordföranden ställer Christina Glads (KV) ändringsförslag mot Bert-Åke Johanssons (S) ändringsförslag punkt 1 och finner att kommunfullmäktige beslutar i enlighet med Christina Glads (KV) förslag.

Omröstning begärs.

Ordförande ställer följande propositionsordning:
Ja = i enlighet med Christina Glads (KV) ändringsförslag
Nej = i enlighet med Bert-Åke Johanssons (S) ändringsförslag punkt 1

Med 17 ja-röster och 12 nej-röster finner ordförande att kommunfullmäktige beslutar i enlighet med Christina Glads (KV) ändringsförslag.

(Omröstningsbilaga 1, KF § 148/2020-11-23).

Ordföranden frågar om Bert-Åke Johanssons (S) ändringsförslag punkt 2 antas och finner att så ej sker.

Omröstning begärs.

Ordförande ställer följande propositionsordning:
Ja = Bert-Åke Johanssons (S) ändringsförslag punkt 2 antas
Nej = Bert-Åke Johanssons (S) ändringsförslag punkt 2 antas inte

Med 12 ja-röster och 17 nej-röster finner ordförande att kommunfullmäktige beslutar att Bert-Åke Johanssons (S) ändringsförslag punkt 2 inte antas.

(Omröstningsbilaga 2, KF § 148/2020-11-23).

Ordföranden frågar om Christina Glads (KV) ändringsförslag antas och finner att så sker.

Ordföranden frågar om Anette Rundström (S) ändringsförslag antas och finner att så ej sker.

Omröstning begärs.

Ordförande ställer följande propositionsordning:
Ja = Anette Rundströms (S) ändringsförslag antas
Nej = Anette Rundströms (S) ändringsförslag antas inte

Med 12 ja-röster och 17 nej-röster finner ordförande att kommunfullmäktige beslutar att Anette Rundströms (S) ändringsförslag inte antas.

(Omröstningsbilaga 3, KF § 148/2020-11-23).

Fortsättning KF § 148

KOMMUNFULLMÄKTIGES BESLUT

1. Budget och verksamhetsplan för 2022–2024, inklusive förändringar till följd av uppdaterad skatteunderlagsprognos, fastställs (bilaga 1, KF § 148/2021-11-23).
2. Den kommunala skattesatsen fastställs till 21,94.
3. Styrelser och nämnder uppdras att senast lämna information om fördelat kommunbidrag till kommunfullmäktige vid dess första sammanträde 2022.

Reservation
Socialdemokraterna och liberalerna reserverar sig mot besluten och inkommer med skriftliga reservationer innan tid för justering.

Omröstning 2, KF § 148/2021-11-23

2021-11-23
Budget och verksamhetsplan 2022–2024 för Herrljunga kommun

Bildningsförvaltningen i Herrljunga har utfört en Risk och Konsekvensanalys kring effekter av sin ålagda budgetanpassning för 2022.
Där pekas på en effekt som innebär minskade öppettider på Biblioteket i Ljung.

Biblioteket i Ljung är den enda publika stationära närvaron som kommunen har i Ljung/Annelundområdet.
Den enda publika mötesplatsen för spontana möten mellan människor för utbyte av tankar och ideer kring samhällsutveckling eller dagsaktuella händelser.
För många är detta den enda möjligheten för dessa dagliga spontana kontakter.
Det har under många år funnits en underliggande känsla av att ha utarmats på kommunal närvaro i kommundelen. Den känslan vill vi inte återuppväcka.
Vår kommuns utveckling är beroende av en känsla av samhörighet och gemensamt åtagande.
Att vi inte kunde få förståelse och stöd för denna uppfattning, är djupt sorglig.

Då vi Socialdemokrater i fullmäktige ser detta beslut att avslå vårt yrkande om 150 000 kronor till biblioteket som djupt olyckligt, lämnar vi här vår skriftliga reservation.

Mats Palm.
Gruppledare (S).

Omröstning 3, KF § 148/2021-11-23

2021-11-23
Budget och verksamhetsplan 2022–2024 för Herrljunga kommun

Fortsättning KF § 148

Under flera år har det identifierats att Herrljunga kommun har haft en lägre bemanningsgrad inom SÄBO än våra jämförbara kommuner i vår närhet. I flera fall markant lägre.
Detta har medfört att inom såväl Somatik som Demens har det genererat olämpliga arbetsformer. Bland annat återkommande perioder av ensamarbete eller stora ansvarsområden.
Då ett av våra boenden har avdelningar på två våningsplan, har detta genererat en stor stress bland vår personal. Man känner sig otillräcklig när man har ett pågående uppdrag på en våning, och inte därmed kan ha uppsikt på den andra våningen.
Socialdemokraterna har i dialog med arbetsgruppens fackliga representanter fått detta förhållande tydligt beskrivet för sig.
Att under en tvåårsperiod förstärka med en heltid per avdelning (motsvarar en utökning av SN ram på 2.6 miljoner per budgetår) skulle ge stora planeringsförutsättningar för att lätta på stressen och arbetsbördan på dessa enheter.

Fullmäktiges beslut att avslå detta yrkande på 2.6 miljoner i utökad ram till Socialnämnden, omkullkastar denna avsikt.

Mot denna bakgrund och med denna effekt, reserverar sig Socialdemokraterna mot beslutet i den delen.

Mats Palm.
Gruppledare (S).

För kännedom till: Samtliga nämnder

KS § 194 DNR KS 213/2021 313

Planbesked, detaljplan, bostäder vid Skolvägen, del av Mörlanda 2:2

Sammanfattning
Plankommittén har rekommenderat att detaljplan för bostadsändamål upprättas för del av Mörlanda 2:2. Totalt antal möjliga bostäder beräknas kunna variera mellan ca 30–50 beroende på storlek och upplåtelseform. All mark inom föreslaget planområde ägs av Herrljunga kommun. Genom föreslagen markanvändning tas befintlig infrastruktur väl tillvara. Samtidigt gör man det möjligt att bygga fler bostäder i Herrljunga kommun och uppfyller på det viset utvecklingsplanens mål att öka antalet invånare. Planen har stöd i översiktsplanen och kan antas vara av begränsad betydelse. Planen kan genomföras med standardförfarande. Bygg- och miljönämnden kan besluta om antagande.
För föreslaget planområde finns ingen gällande detaljplan

Beslutsunderlag
Tjänsteskrivelse i ärendet daterad 2021-11-02
Översiktskarta med planområde

Förslag till beslut
Förvaltningens förslag till beslut:

- Kommunstyrelsen beslutar att uppmana Bygg- och miljönämnden att upprätta ny detaljplan för bostadsändamål för del av fastigheten Mörlanda 2:2

Mats Palm (S) bifaller förvaltningens förslag till beslut.

Beslutsgång
Ordföranden frågar om förvaltningens förslag till beslut antas och finner att så sker.

Kommunstyrelsens beslut
1. Bygg- och miljönämnden uppmanas att upprätta ny detaljplan för bostadsändamål för del av fastigheten Mörlanda 2:2.

Expedieras till: Bygg- och miljönämnden

Bilaga 1, BMN § 48/2021-10-06

DIARIENUMMER:	M – 490/20
FASTSTÄLLD:	2021-11-16
VERSION:	1
SENAS T REVIDERAD:	2021-09-10
GILTIG TILL:	Tillsvidare
DOKUMENTANSVAR:	Miljöenheten

Taxa inom livsmedelslagstiftningsområdet

Taxebestämmelser för offentlig kontroll och annan offentlig verksamhet inom livsmedelslagsområdet.

Taxa för avgifter för Herrljunga kommuns kostnader för handläggning, tillsyn m.m. enligt livsmedelslagen, EG-bestämmelser inom livsmedelsområdet och annan offentlig verksamhet.

HERRLJUNGA KOMMUN

Våga vilja växa!

Meddelande 5

Bilaga 1, BMN § 48/2021-10-06

Innehåll

Innehåll 1
Taxebestämmelser 2
Inledande bestämmelser 2
Timavgift 3
Avgift för registrering av anläggning 3
Fast årlig avgift för planerad kontroll 3
Efterdebitering av planerad kontroll 4
Avgift för uppföljande kontroll 4
Avgift för utredning av klagomål 4
Avgift gör korrigerande åtgärder avseende livsmedel 5
Avgift exportkontroll 5
Avgift importkontroll 5
Avgift för inköp under dold identitet 5
Avgift för övrig offentlig kontroll och annan offentlig verksamhet 5
Avgiftens erläggande och verkställighet 5
Bilaga 1: Riskklassning 6

Taxebestämmelser

Inledande bestämmelser

1 § Denna taxa gäller avgifter för Herrljunga kommuns kostnader för offentlig kontroll och annan offentlig verksamhet inom den nämnd (nedan kalla *nämnden*) inom Herrljunga kommun som enligt reglementet ansvarar för myndighetsutövning enligt livsmedelslagen, lagen om kontroll av skyddade beteckningar på jordbruksprodukter och livsmedel och lagen om kontroll av ekologisk produktion samt bestämmelser meddelade med stöd av denna lagstiftning, inklusive förordning om avgifter för offentlig kontroll av livsmedel och vissa jordbruksprodukter, samt de EU-bestämmelser som lagstiftningen kompletterar.

Avgift enligt denna taxa betalas av den aktör vars verksamhet är föremål för Herrljunga kommuns offentliga kontroll och annan offentlig verksamhet som hänger samman med kontrollen enligt första stycket om inte annat följer av denna taxa.

Med aktör avses i denna taxa varje livsmedelsföretagare och annan verksamhetsutövare som åläggs ansvar och skyldigheter enligt första stycket.

2 § Avgift enligt denna taxa tas ut för:

- registrering av anläggning, se 6 §
- planerad kontroll, se 7 §
- uppföljande kontroll som inte var planerad, se 9 §
- utredning av klagomål, se 10-11 §
- korrigerande åtgärder avseende livsmedel, se 12 §
- exportkontroll och utfärdande av exportintyg, se 13 §
- importkontroll, se 14 §
- inköp under dold identitet, se 15 §
- offentlig kontroll och annan offentlig verksamhet i övrigt, se 16 §

3 § Avgift enligt denna taxa tas inte ut för:

- Handläggning av offentlig kontroll som föranleds av klagomål från andra och som inte leder till att bristande efterlevnad kan bekräftas,
- Handläggning av överklaganden, exempelvis rättidsprövning, överlämnande till nästa instans och yttrande i överklagade ärenden.
- Handläggning av ansökan om utdömande av vite.
- Handläggning för att svara på remisser till exempel till prövningsmyndigheter.

4 § Nämnden fattar beslut om avgifter enligt denna taxa. Om det finns särskilda skäl med hänsyn till verksamhetens eller åtgärdens art, omfattning, tillsynsbehov, nedlagd handläggningstid eller övriga omständigheter, får nämnden i ett enskilt ärende besluta att höja, sänka eller efterskänka avgifter enligt denna taxa.

Första stycket gäller dock inte uppföljande kontroll enligt 9 § i taxan. En sådan avgift får endast ändras enligt de förutsättningar som anges i artikel 79.3 förordning (EU) 2017/625.

Timavgift

5 § Vid tillämpningen av denna taxa är timavgiften enligt 2021 års nivå 1 150 kronor per timme. Första uppräkningen sker alltså redan i januari 2022.

Avgiftsuttag sker i förhållande till den kontrolltid som fastställts för en anläggning eller i förhållande till faktiskt nedlagd kontrolltid i varje ärende eller enligt de andra grunder som anges i taxan.

Med kontrolltid avses den sammanlagda tid som varje tjänsteperson vid myndigheten i ärendet har använt för inspektion, inläsning, beredning av ärendet, föredragning och beslut samt offentlig kontroll och annan offentlig verksamhet som hänger samman med kontrollen i övrigt.

För handläggning som utförs vardagar mellan klockan 19.00 och 07.00, lördagar, söndagar, julafton, nyårsafton, påskafton, trettondagsafton, midsommarafton och helgdagar, tar nämnden ut en avgift som är en och en halv gånger ordinarie timavgift. Om den sammanlagda kontrolltiden understiger en halv timme per år tar nämnden inte ut någon avgift.

6 § Taxan räknas upp för varje kalenderår med den procentsats för det innevarande kalenderåret i *Prisindex för kommunal verksamhet* (PKV) som finns publicerad på SKL:s webbplats i oktober månad. Utgångspunkt för indexuppräkningen är oktober månad 2020.

Avgift för registrering av anläggning

7 § För registrering av en anläggning för att driva verksamhet enligt 1 § ska aktören betala en avgift motsvarande 1,5 timmes kontrolltid. Avgift för registrering ska betalas för varje anläggning som anmälan avser. Avgiftsskyldigheten gäller även registrering av en anläggning med anledning av att den har övergått till en ny aktör.

Fast årlig avgift för planerad kontroll

8 § För planerad offentlig kontroll av en anläggning ska en fast årlig kontrollavgift betalas, om inte annat framgår av 9 §.

Avgiftens storlek baseras på den kontrolltid nämnden tilldelat verksamheten genom en klassning av verksamheten enligt bilaga 1. Den årliga kontrollavgiften beräknas genom att kontrolltiden (timmar) multipliceras med timavgiften.

Om en tillämpning av 8 § skulle medföra att kontrolltiden för en anläggning blir uppenbart oriktig i förhållande till det faktiska kontrollbehovet enligt nämndens riskbedömning, ska anläggningen istället tilldelas kontrolltid på grundval av nämndens bedömning av anläggningens kontrollbehov.

Fast årlig avgift omfattar kalenderår och ska betalas i förskott. Den årliga avgiften ska betalas från och med det kalenderår då verksamheten påbörjas. Avgiften ska därefter betalas med helt avgiftsbelopp för varje påbörjat kalenderår.

Om anläggningen placeras i en annan avgiftsklass eller annars tilldelas en annan kontrolltid, ska den nya avgiften betalas från och med det följande kalenderåret.

Den årliga kontrollavgiften ska betalas av den aktör som äger eller driver verksamheten vid kalenderårets början. Avgiftsskyldigheten upphör från och med det kalenderår som följer efter det år som verksamheten visat nämnden att verksamheten upphört.

TJ MM GAM BW

För annan offentlig verksamhet som hänger samman med den offentliga kontrollen, till exempel vid beslutsskrivning, tas timavgift ut för nämndens nedlagda handläggningstid. Avgiften bestäms genom att handläggningstiden multiplicerad med timavgiften.

För verksamhet som avses i 3 a § livsmedelslagen (material och produkter avsedda att komma i kontakt med livsmedel) ska avgift betalas på sätt som anges i 8 § i taxan.

Efterdebitering av planerad kontroll

9 § För verksamheter som registreras från och med den 1 januari 2022 ska avgift för planerad offentlig kontroll och annan offentlig verksamhet som hänger samman med kontrollen debiteras efter det att kontrollen utförts.

Befintliga verksamheter vars kontrolltid understiger 4 h per år kan efter beslut enligt denna taxa debiteras efter det att kontrollen utförts.

Avgiften beräknas genom att den faktiskt nedlagda handläggningstiden multipliceras med timavgiften. Avgift tas ut för varje nedlagd halvtimmes handläggningstid. Om den sammanlagda handläggningstiden under året understiger en halvtimme så tas ingen timavgift ut.

Avgift för uppföljande kontroll

10 § För offentlig kontroll, som ursprungligen inte var planerad, och annan offentlig verksamhet som hänger samman med kontrollen, ska en avgift betalas om kontrollen blivit nödvändig på grund av att bristande efterlevnad upptäckts under en offentlig kontroll, och utförs för att bedöma omfattningen och konsekvenserna av denna bristande efterlevnad eller för att verifiera att korrigerande åtgärder har vidtagits.

Avgiften beräknas genom att den faktiskt nedlagda handläggningstiden multipliceras med timavgiften. För provtagning och analys av prover omfattar avgiften miljö- och konsumentnämndens faktiska kostnader.

Avgift för utredning av klagomål

11 § För utredning av klagomål ska en avgift betalas för offentlig kontroll och annan offentlig verksamhet som hänger samman med kontrollen och som leder till att bristande efterlevnad kan bekräftas.

Avgiften beräknas genom att den faktiskt nedlagda handläggningstiden multipliceras med timavgiften. För provtagning och analys av prover omfattar avgiften nämndens faktiska kostnader.

12 § För offentlig kontroll, och annan offentlig verksamhet som hänger samman med kontrollen, som utförs med anledning av ett meddelande inom systemet för snabb varning enligt artikel 50 Europaparlamentets och rådets förordning (EG) nr 178/2002 av den 28 januari 2002 om allmänna principer och krav för livsmedelslagstiftning, om inrättande av Europeiska myndigheten för livsmedelssäkerhet och om förfaranden i frågor som gäller livsmedelssäkerhet, ska en avgift betalas om det efter det att aktören erhöll meddelandet blivit nödvändigt för nämnden att vidta åtgärder för att spåra eller återkalla de varor som omfattas av meddelandet.

Avgiften beräknas genom att den faktiskt nedlagda handläggningstiden multipliceras med timavgiften.

Avgiften ska betalas av den aktör som innehar eller har importerat, producerat, bearbetat, framställt eller distribuerat de varor som omfattas av meddelandet.

Avgift gör korrigerande åtgärder avseende livsmedel

13 § För korrigerande åtgärder, som efter att bristande efterlevnad har konstaterats blivit nödvändiga i syfte att åtgärda eller förebygga upprepning av den bristande efterlevnaden, ska en avgift betalas motsvarande nämndens faktiska utgifter som hänger samman med åtgärderna.

Med korrigerande åtgärd avses att dra tillbaka, återkalla, bortskaffa eller destruera livsmedel.

Avgift exportkontroll

14 § För exportkontroll som föranleds av införselbestämmelser i tredje land ska aktör, utöver sådan kontrollavgift för planerad kontroll som avses i 7 §, betala en avgift för offentlig kontroll och annan offentlig verksamhet som hänger samman med kontrollen samt för utfärdande av exportintyg och andra intyg.

Avgiften beräknas genom att den faktiskt nedlagda handläggningstiden multipliceras med timavgiften.

Avgift importkontroll

15 § Aktörer som ansvarar för sändningen ska utöver fast årlig kontrollavgift som avses i 7 §, betala en timavgift för offentlig kontroll och annan offentlig verksamhet som hänger samman med kontrollen om den föranleds av bestämmelser om import från tredje land. Avgiften beräknas genom att den faktiskt nedlagda handläggningstiden multipliceras med timavgiften. Om provtagning krävs tillkommer avgift som motsvarar nämndens faktiska kostnader för provtagning och analys av prover.

Avgift för inköp under dold identitet

16 § För inköp under dold identitet som är nödvändiga för att kontrollera att ett livsmedel uppfyller kraven i livsmedelslagstiftningen ska en avgift motsvarande nämndens faktiska utgifter för inköpet betalas.

Om inköpet utförs som ett led i en klagomålskontroll enligt 10-11 § tas avgift enligt första stycket ut endast om bristande efterlevnad kan bekräftas.

Avgift för övrig offentlig kontroll och annan offentlig verksamhet

17 § För övrig offentlig kontroll och annan offentlig verksamhet som hänger samman med kontrollen tas en avgift ut för handläggning enligt den lagstiftning som omfattas av denna taxa enligt 1 §.

Ett exempel på detta är den del av handläggningen av livsmedelsaktionsavgifter som inte omfattas av andra § i taxan.

Avgiften beräknas genom att den faktiskt nedlagda handläggningstiden multipliceras med timavgiften.

Avgiftens erläggande och verkställighet

18 § Betalning av avgift enligt denna taxa ska ske till Herrljunga kommun. Betalning ska ske inom den tid som anges i beslutet om avgift eller på fakturan.

19 § Nämnden får bestämma att beslut om avgift ska gälla omedelbart även om det överklagas.

20 § Nämndens beslut om avgift får överklagas till Länsstyrelsen.

Bilaga 1: Riskklassning

Riskmodulen bygger på Livsmedelsverkets modell för riskklassning enligt föreskrifter om avgifter för offentlig kontroll, prövning och registrering (LIVSFS 2006:21). Årlig kontrolltid beräknas genom att addera den kontrolltid som följer av riskmodulen (tabell 1) och av informations-modulen (tabell 2), varefter summan multipliceras med den tidsfaktor som följer av erfarenhetsmodulen (tabell 3).

Tabell 1. Riskmodulen

Riskklass	Kontrolltid (timmar)
1	26
2	20
3	14
4	10
5	6
6	4
7	2
8	1

Tabell 2. Informationsmodulen

Orsak till kontrollbehov vid anläggningen	Storlek	Kontrolltidstillägg (timmar)
Utformar märkning samt märker/förpackar livsmedel	a - mycket stor b - stor	8
	c - mellan d - liten	6
	e - mycket liten (I) f - mycket liten (II) g - ytterst liten	2
Utformar märkning men märker/förpackar inte	Oberoende	*
Utformar inte märkning men märker/förpackar livsmedel	a - mycket stor b - stor	4
	c - mellan d - liten	3
	e - mycket liten (I) f - mycket liten (II) g - ytterst liten	1
Utformar presentation men märker/ förpackar inte livsmedel	Oberoende	1
Utformar presentation men märker/förpackar inte livsmedel (Dricksvatten)	a - mycket stor b - stor c - mellan d - liten	1
	e – mycket liten(I) f – mycket liten(II) g – ytterst liten	0
Utformar inte presentation och märker/förpackar inte	Oberoende	0

* Kontrolltiden anpassas efter behov. Behovet baseras på bland annat hur många olika typer av produktgrupper och storlek på sortiment livsmedelsföretagaren har.

Tabell 3. Erfarenhetsmodulen

Erfarenhetsklass	A	B	C
Tidsfaktor	0,5	1	1,5

KF § 151
KS § 179

DNR KS 203/2021 942

Taxa för offentlig kontroll och annan offentlig verksamhet inom livsmedelslagstiftningsområdet

Sammanfattning

Den 1 april 2021 trädde en ny förordning (2021:176) om avgifter för offentlig kontroll av livsmedel och vissa jordbruksprodukter i kraft. I och med detta så ska Herrljunga kommuns taxa enligt livsmedelslagen ändras för att anpassas till det nya regelverket och möjliggöra ett avgiftsuttag för arbetsmoment som taxan inte täcker idag. Samhällsbyggnadsförvaltningen föreslog även vissa andra förändringar av taxan, bland annat för att göra den mer tydlig. Den nya livsmedelsavgiftsförordningen anger att det nuvarande systemet med förskottsdebiterade årliga avgifter ersätts med ett system med obligatorisk efterhandsdebitering senast vid utgången av år 2023. Denna taxa behöver därför justeras ytterligare när det står klart att någon förhandsdebitering av verksamheterna inte längre ska ske. I taxan föreslås en successiv övergång till efterhandsdebitering för de minsta verksamheterna under 2022 - 2023. Inriktningsmålet är en total övergång till efterhandsdebitering för alla livsmedelsverksamheter från och med 2024. Timavgiften ökar något i och med det nya taxeförslaget, från 1 123 kr/h till 1 150 kr/h. Herrljunga kommer fortsatt att vara en av de kommunerna i Sjuhärad med lägst taxenivå.

Bygg- och miljönämnden hanterade ärendet 2021-10-06 och beslutade föreslå kommunfullmäktige att anta taxebestämmelserna för offentlig kontroll och annan offentlig verksamhet inom livsmedellagstiftningsområdet och besluta att dessa ska gälla från och med 1 januari 2022.

Beslutsunderlag

Bygg- och miljönämnden § 48/2021-10-06
Taxebestämmelser senast reviderad 2021-09-10
Taxeberäkning senast reviderad 2021-09-10

Förslag till beslut

Bygg- och miljönämndens förslag till beslut:

- Kommunfullmäktige föreslås anta taxebestämmelserna för offentlig kontroll och annan offentlig verksamhet inom livsmedelslagstiftningsområdet och be-sluta att dessa ska gälla från och med 1 januari 2022 (bilaga 1, BMN § 48/2021-10-06).

Beslutsgång

Ordföranden frågar om bygg- och miljönämndens förslag till beslut antas och finner att så sker.

Fortsättning KF § 151
Fortsättning KS § 179

Kommunstyrelsens förslag till kommunfullmäktige

1. Taxa för offentlig kontroll och annan offentlig verksamhet inom livsmedelslagstiftningsområdet antas att gälla från och med 2022-01-01 (bilaga 1, BMN § 48/2021-10-06).

I kommunfullmäktige frågar ordföranden om kommunstyrelsens förslag till beslut antas och finner att så sker.

KOMMUNFULLMÄKTIGES BESLUT

1. Taxa för offentlig kontroll och annan offentlig verksamhet inom livsmedelslagstiftningsområdet antas att gälla från och med 2022-01-01 (bilaga 1, BMN § 48/2021-10-06).

KF § 154
KS § 176

DNR KS 178/2021 101

Policy för resande i tjänsten

Sammanfattning

Denna policy initierades som en del i arbetet med kommunens Klimatlöften inom ramen för Klimat 2030 år 2021. Policy för resande i tjänsten i Herrljunga kommun ska bidra till en trygg och säker arbetsmiljö samt minimera miljö- och klimatpåverkan, skapa förutsättningar för ett trafiksäkert, kostnads- och resurseffektivt resande och värna om Herrljungas kommuns varumärke.

Beslutsunderlag

Tjänsteskrivelse i ärendet daterad 2021-10-07
Policy för resande i tjänsten i Herrljunga kommun

Förslag till beslut

Förvaltningens förslag till beslut:

- Kommunstyrelsen föreslår kommunfullmäktige att godkänna policy för resande i tjänsten i Herrljunga.

Beslutsgång

Ordföranden frågar om förvaltningens förslag till beslut antas och finner att så sker.

Kommunstyrelsens förslag till kommunfullmäktige

1. Policy för resande i tjänsten i Herrljunga kommun godkänns (bilaga 1, KS § 176/2021-10-25).

I kommunfullmäktige frågar ordföranden om kommunstyrelsens förslag till beslut antas och finner att så sker.

KOMMUNFULLMÄKTIGES BESLUT

1. Policy för resande i tjänsten i Herrljunga kommun godkänns (bilaga 1, KS § 176/2021-10-25).

Expedieras till: Kommunfullmäktige
För kännedom till: Samtliga nämnder

LANTMÄTERIET

HERRLJUNGA KOMMUN
BYGG- OCH MILJÖNÄMNDEN
Plan- och byggenheten
Inkom 2021 -12- 09
Dnr B 6 / 21
Handl.: ALL

Protokoll

2021-12-03

Ärendenummer
O212458

Förrättningslantmätare
Lovisa Lindqvist

Ärende	Upphävande av ledningsrätt för telestationer berörande Eriksberg 5:1 m.fl. Kommun: Stockholm, Herrljunga Län: Stockholm, Västra Götaland
Handläggning	På lantmäterimyndighetens kontor i Malmö, utan sammanträde.
Sökande och sakägare	Sakägar- och delgivningsförteckning, aktbilaga SA1.
Delgivning	Delgivning har skett med vanligt brev, genom meddelande om begärd förrättning aktbilaga 13. Lantmäteriet har delgett berörda sakägare ansökan och information om arbetet som pågår på Telia med att upphäva ledningsrätter för telestationer. Berörda har erhållit möjlighet att inkomma med synpunkter. Inga synpunkter har inkommit varvid Lantmäteriet antar att det i ärendet inte finns några motstridigheter och att sammanträde därför inte krävs.
Behörighet för sökande	Se fullmakter aktbilagor 1-3 och 9-10 och registreringsbevis aktbilagor 4-6.
Hänvisning till författningar m.m.	LL Ledningsrättslagen (1973:1144) FBL Fastighetsbildningslagen (1970:988) ExL Expropriationslagen (1972:719) Med ledning avses enligt 3 § LL även anordningar som erfordras för dess ändamål.
Yrkanden	Se ansökan, aktbilaga A1.
Redogörelse	Telia Sverige Net Fastigheter AB har påbörjat arbete gällande nedläggning av telestationer med kopparledningar inom Sverige. Flertalet av dessa telestationer har Telia Sverige Net Fastigheter AB, Telia Company AB och Skanova AB (benämns sammantaget som Telia fortsättningsvis) ledningsrätter för. Då telestationerna avses avvecklas saknas behov för Telia att inneha ledningsrätt för dessa telestationer. Därför ansöker Telia i omgångar om upphävande av ledningsrätter hos Lantmäteriet. Ansökan i detta ärende avser upphävande av

5392

ledningsrätter för telestationer i Herrljunga kommun. För vilka ledningsrätter som avses upphävas se aktbilaga A1.

Ledningsbeslut

Skäl:
Anläggningarna är sådan som avses i 2 § första stycket 1 punkten LL.

Anläggningarna är befintlig.

Telia avser avveckla befintliga telestationer som följd av den tekniska utvecklingen i samhället. Ledningshavaren har ansökt om att upphäva befintliga ledningsrätter, aktbilaga A1. Prövning får därför ske vid ny förrättning (33 § LL).

Något hinder mot att upphäva ledningsrätterna finns inte.

Beslut:
Befintliga ledningsrätter ska upphöra, se beskrivning aktbilaga BE1.

Ersättningsbeslut

Skäl:
Enligt ersättningsreglera i LL, och då vidare hänvisning till ExL, ska ersättning utgå för den marknadsvärdeminskning som bedöms uppkomma för en fastighet vid beslut om ledningsrätt. Någon markandsvärdeminskning bedöms inte uppkomma vid upphävande av ledningsrätterna i ärendet vilket innebär att ingen ersättning ska betalas.

Upphävande av ledningsrätterna är väsentligen utan betydelse för fordringshavare och rättsägare (13 a § LL; 30 § andra stycket LL jämförd med 5 kap 16 § FBL).

Beslut:
Ingen ersättning ska betalas.

Beslut om fördelning av förrättningskostnader

Skäl:
Se ansökan aktbilaga A1.

Beslut:

Telia Sverige Net Fastigheter AB, hela kostnaden.

Aktmottagare

Telia Sverige Net Fastigheter AB.

Avslutningsbeslut

Beslut:
Förrättningen avslutas.

Överklagande

Den som är missnöjd med lantmäterimyndighetens beslut eller åtgärder kan överklaga dessa genom att en skrivelse lämnas eller skickas till:

Lantmäteriet
Fastighetsbildning
801 82 Gävle

Mark- och miljödomstolen behandlar sedan överklagandet.

Skrivelsen måste ha kommit in till lantmäterimyndigheten inom fyra veckor från avslutningsdagen, d.v.s. senast den 31 december 2021. Kommer skrivelsen in för sent kan överklagandet inte behandlas.

Ange att Ni överklagar och vilket beslut eller vilken åtgärd Ni överklagar. Anteckna förrättningens ärendenummer O212458 och redogör för vad Ni anser ska ändras och varför.

Denna handling har undertecknats elektroniskt av

Lovisa Lindqvist

HERRLJUNGA KOMMUN
BYGG- OCH MILJÖNÄMNDEN
Plan- och byggenheten

Inkom 2021 -12- 09

Dnr B 6 / 21

Handl.: ALL

5393

Meddelande 7

Meddelande 7

LANTMÄTERIET

HERRLJUNGA KOMMUN
BYGG- OCH MILJÖNÄMNDEN
Plan- och byggenheten
Inkom 2021 -12- 09
Dnr B 6 / 21
Handl.: ALL

Beskrivning
2021-12-03
Ärendenummer
O212458
Förrättningslantmätare
Lovisa Lindqvist

Ärende

Upphävande av ledningsrätt för telestationer berörande Eriksberg 5:1 m.fl.

Kommun: Stockholm, Herrljunga

Län: Stockholm, Västra Götaland

Upphävande av ledningsrätt

Följande ledningsrätter ska i dess helhet upphöra:

akt 1466-75.1, belastade Eriksberg 5:1, 5:2 och 5:3 och till förmån för Telia Company AB

akt 1466-75.2 (även registrerad i akt 0180K-2000-12893.1), belastade Eriksberg 5:1, 5:2 och 5:3 och till förmån för Stockholm Ormbäraren 9

akt 1466-159.1, belastade Sibbared 2:12 och till förmån för Telia Company AB

akt 1466-159.2 (även registrerad i akt 0180K-2003-05196.1), belastade Sibbared 2:12 och till förmån för Stockholm Ormbäraren 9

akt 1466-381.4, belastade Mjäldrunga 9:1 och till förmån för Telia Company AB

akt 1466-381.5, belastade Mjäldrunga 9:1 och till förmån för Stockholm Ormbäraren 9

akt 1466-381.6, belastade Mjäldrunga 9:1 och till förmån för Skanova AB

akt 1466-381.7, belastade Fårekulla 5:1 och till förmån för Telia Company AB

akt 1466-381.8, belastade Fårekulla 5:1 och till förmån för Stockholm Ormbäraren 9

akt 1466-381.9, belastade Fårekulla 5:1 och till förmån för Skanova AB

akt 1466-381.16, belastade Öra 2:2 och till förmån för Telia Company AB

akt 1466-381.17, belastade Öra 2:2 och till förmån för Stockholm Ormbäraren 9

akt 1466-381.18, belastade Öra 2:2 och till förmån för Skanova AB

5394

akt 1466-381.22, belastade Eriksberg 5:1 och till förmån för Telia Company AB

Denna handling har undertecknats elektroniskt av

Lovisa Lindqvist

LANTMÄTERIET

HERRLJUNGA KOMMUN
BYGG- OCH MILJÖNÄMNDEN
Plan- och byggenheten
Inkom 2021 -12- 09
Dnr B 6 / 21
Handl.: ALL

Aktbilaga: 14
Akt: 1466-2021/34
Sida: 1(3)

Herrljunga kommun
Bygg- och Miljönämnden
Box 201
524 23 HERRLJUNGA

UNDERRÄTTELSE OM BESLUT I AVSLUTAD LANTMÄTERIFÖRRÄTTNING

Ärendenummer: O212458
Upphävande av ledningsrätt för telestationer berörande Eriksberg 5:1 m.fl.
Datum: 2021-12-07
Kommun: Stockholm, Herrljunga
Aktbilaga: 14
Län: Västra Götaland
Akt: 1466-2021/34

Hej!

Lantmäteriet är nu klara med arbetet och har fattat beslut om att upphäva ledningsrätter enligt ansökan. Det innebär att lantmäteriförrättningen är avslutad.

Du hittar våra beslut i protokollet som följer med i detta brev, tillsammans med beskrivning av vad vi kommer att ändra i fastighetsregistret. Alla dokument finns även i e-tjänsten enak.etjanster.lantmateriet.se.

När börjar beslutet att gälla?

Lantmäteriet fattade beslutet: 3 december 2021.
Sista dag för att överklaga: 31 december 2021.

Därefter börjar beslutet gälla, om ingen har överklagat. Det tar några dagar innan nya fastigheter syns i fastighetsregistret, medan uppgifter om till exempel ägare kan ta längre tid.

Det är möjligt att överklaga till mark- och miljödomstolen

Är du missnöjd med beslutet och vill att det ska ändras? Då går det att överklaga. Tillsammans med det här brevet finns en beskrivning av hur man överklagar och vad som händer då.

Om någon överklagar meddelar mark- och miljödomstolen er som är berörda. Därefter är det domstolen som fattar beslut i frågan.

Har du frågor?

Har du frågor om detta ärende? Ring Lovisa Lindqvist på 040-660 80 31 eller skriv till lovisa.lindqvist@lm.se.

För andra frågor, kontakta vårt kundcenter.

Herrljunga kommun - Plan- och byggenheten B-2021-6 / 2021-12-09

Alla dokument finns även i e-tjänsten

Här kan du se allt om ansökan, läsa övriga dokument och följa vårt arbete med ärendet: enak.etjanster.lantmateriet.se. Logga in med Bank-id eller annan e-legitimation, eller med lösenord om du företräder en organisation.

Efter att beslutet registrerats och börjat gälla samlar vi dokumenten till en akt, och skickar den till aktmottagaren. Vem som får akten står i protokollet. Akten publiceras samtidigt i vår andra e-tjänst Min fastighet: lantmateriet.se/minfastighet.

Delta gärna i vår kundnöjdhetsundersökning!

Vad tycker du som kund om Lantmäteriet? Berätta för oss genom att svara på några frågor. Tack för hjälpen!

Till enkäten: lantmateriet.se/kundsvar

Om du har en smarttelefon kan du använda den för att läsa av QR-koden och komma till enkäten.

Lantmäteriet sparar personuppgifter om dig

Du kan läsa om hur vi behandlar dina personuppgifter på lantmateriet.se/personuppgifter.

Du kan också ringa vårt kundcenter för att få veta hur vi behandlar personuppgifter.

Kontaktuppgifter till Lantmäteriet

Telefon Kundcenter: 0771-63 63 63. Telefontid: vardagar 9–16.
E-post: kundcenter@lm.se
Webbplats: lantmateriet.se
Postadress: Lantmäteriet Fastighetsbildning, 801 82 Gävle.

För andra kontaktvägar och svar på vanliga frågor: lantmateriet.se/kontakt

HERRLJUNGA KOMMUN
BYGG- OCH MILJÖNÄMNDEN
Plan- och byggenheten
Inkom 2021 -12- 09
Dnr B 6 /21
Handl.: Alle

Hur man överklagar

Om du är missnöjd med ett beslut från Lantmäteriet och tycker att det ska ändras kan du överklaga. Här får du veta vad överklagandet behöver innehålla, och vad som händer sedan.

Så här gör du

1. Skriv ärendenumret (finns i beslutsprotokollet).
2. Förklara vad du tycker ska ändras, vilken ändring du vill ha och varför.
3. Skriv ditt namn och personnummer eller organisationsnummer.
4. Skriv aktuella och fullständiga uppgifter om var Lantmäteriet och domstolen kan nå dig: postadresser, e-postadresser och telefonnummer. Om du har ett ombud, skriv också ombudets kontaktuppgifter.
5. Skicka eller lämna in överklagandet till Lantmäteriet.
   E-post: registrator@lm.se
   Vanlig post: Lantmäteriet, 801 82 Gävle.

Här hittar du närmaste lantmäterikontor: lantmateriet.se/hittakontor

Du har tre eller fyra veckor på dig att överklaga

Om du tänker överklaga måste ditt brev ha kommit till Lantmäteriet senast en bestämd dag. Oftast är det fyra veckor efter den dag då beslutet fattades, men för vissa beslut tre veckor. I beslutsprotokollet ser du vad som gäller i just ditt ärende.

Vad händer sedan?

Lantmäteriet skickar överklagandet och alla dokument i ärendet vidare till Mark- och miljödomstolen, om överklagandet har kommit in i rätt tid. Därefter är det domstolen som bestämmer om beslutet ska ändras.

Om överklagandet kommer in för sent skickar vi det inte vidare till domstolen. Det betyder att Lantmäteriets beslut gäller och inte kommer att ändras.

Kontaktuppgifter till Lantmäteriet

Telefon Kundcenter: 0771-63 63 63. Telefontid: vardagar 9–16.
E-post: kundcenter@lm.se
Webbplats: lantmateriet.se
Postadress: Lantmäteriet Fastighetsbildning, 801 82 Gävle.

För andra kontaktvägar och svar på vanliga frågor: lantmateriet.se/kontakt

LANTMÄTERIET

KF § 173
KS § 199

DNR KS 94/2020 101

Försening i politisk omorganisation

Sammanfattning

Kommunfullmäktige beslutade genom punkt 1–4 KF § 29/2021-02-23 att från och med 2021-12-31 avskaffa bygg- och miljönämnden och tekniska nämnden och att en samhällsbyggnadsnämnd och en myndighetsnämnd bildas från och med 2022-01-01. Ny information har framkommit i ärendet avseende risken för jäv i den av kommunfullmäktige beslutade organisationen. Herrljunga kommun har därför valt att utreda risken för jäv inom ramen för den organisationsform som kommunfullmäktige beslutat. Då utredningen inte är klar föreslår förvaltningen att kommunfullmäktige upphäver beslutspunkt 1–4 i kommunfullmäktige § 29/2021-02-23 och uppdrar åt kommunstyrelsen att inkomma med utredningens resultat samt förslag till nämndorganisation snarast, dock senast 2022-05-31.

Beslutsunderlag

Tjänsteskrivelse i ärendet daterad 2021-11-02
Kommunfullmäktige § 29/2021-02-23

Förslag till beslut

Förvaltningens förslag till beslut:

- Kommunstyrelsen föreslår kommunfullmäktige:
  - Att beslutspunkt 1–4 KF § 20/2021-02-23 upphävs.
  - Att kommunstyrelsen ges i uppdrag att inkomma med utredningens resultat samt förslag till nämndorganisation snarast, dock senast 2022-05-31.

Beslutsgång

Ordföranden frågar om förvaltningens förslag till beslut antas och finner att så sker.

Kommunstyrelsens förslag till kommunfullmäktige

1. Beslutspunkt 1–4 kommunfullmäktige § 20/2021-02-23 upphävs.
2. Kommunstyrelsen ges i uppdrag att inkomma med utredningens resultat samt förslag till nämndorganisation snarast, dock senast 2022-05-31.

I kommunfullmäktige föreslår Johnny Carlsson (C) att följande ändringen läggs i protokollsanteckning:

- Förvaltningens underlag på sidan 3 gällande delikatessjäv ändras från 6 kap. 25 § femte punkten kommunallagen till 6 kap 28 § femte punkten kommunallagen.

Ordföranden frågar om kommunstyrelsens förslag till beslut med Johnny Carlssons (C) tilläggsförslag antas och finner att så sker.

Fortsättning KF § 173

KOMMUNFULLMÄKTIGES BESLUT

1. Beslutspunkt 1–4 kommunfullmäktige § 20/2021-02-23 upphävs.
2. Kommunstyrelsen ges i uppdrag att inkomma med utredningens resultat samt förslag till nämndorganisation snarast, dock senast 2022-05-31.

Protokollsanteckning

På kommunfullmäktige uppmärksammar Johnny Carlsson (C) att fel hänvisning förekommer på förvaltningens underlag gällande delikatessjäv. Förvaltningens underlag på sidan 3 gällande delikatessjäv justeras från 6 kap. 25 § femte punkten kommunallagen till 6 kap. 28 § femte punkten kommunallagen.

Expedieras till:
För kännedom till: Tekniska nämnden, Bygg- och miljönämnden

HERRLJUNGA KOMMUN

Revisorerna i Herrljunga kommun

2021-12-20

Bygg- och miljönämnden

Granskning av ansvarsutövande - Bygg- och miljönämnden

Under året har revisorerna i Herrljunga kommun löpande följt bygg- och miljönämndens arbete genom bland annat protokollsläsning, dokumentstudier och andra granskningsaktiviteter.

Som komplement till ovanstående har revisorerna tillsammans med sakkunnigt biträde haft möte med bygg- och miljönämnden den 19 november 2021. Inför mötet har bygg- och miljönämnden skriftligen besvarat ett antal särskilda frågor som berör nämndens ansvarsutövande.

Baserat på mötet med bygg- och miljönämnden samt vår löpande uppföljning av nämndens arbete har vi inte funnit några väsentliga brister/avvikelser koppat till bygg- och miljönämndens ansvarsutövande under 2021 och därmed har vi inga särskilda rekommendationen riktade till bygg- och miljönämnden.

Vår slutliga uttalandet avseende bygg- och miljönämndens ansvarsutövandet redovisas i samband med revisionsberättelsen för 2021.

Vi översänder vårt missiv till er för kännedom.

För kommunens revisorer

.....

Jonny Gustafsson, ordf. kommunrevisionen

Meddelande 10

LANTMÄTERIET

Lantmäteriet
Fastighetsinskrivning
SE 761 80 Norrtälje
Telefon: 0771-63 63 63

UNDERRÄTTELSE

Utskriftsdatum Ärendenummer
2021-12-21 D-2021-00569423

HERRLJUNGA KOMMUN
BOX 201
524 23 HERRLJUNGA

1102

HERRLJUNGA KOMMUN
BYGG- OCH MILJÖNÄMNDEN
Plan- och byggenheten
Inkom 2021 -12- 28
Dnr B 6 /21
Handl.: AL

Ärendenr:	D-2021-00569423
Inskrivningsdatum:	2021-12-15
Innehåll:	Lagfart
Fastighet:	HERRLJUNGA LJUNG 1:166
Sökande:	559315-0138, Klöverängen i Ljung AB

Underrättelse till dig som överlåtit en fastighet eller tomträtt:
Enligt Inskrivningsförordning (2000:309) 15 §

Fastighetsinskrivningen har fattat ett beslut där en andel eller hela fastigheten/tomträtten har överlåtits till sökanden i ärendet. Det innebär att det även har skett en ändring av ägaruppgifterna i fastighetsregistret.

Är det så att ovanstående uppgifter stämmer behöver du inte göra någonting med anledning av den här underrättelsen. Har du däremot inte överlåtit fastigheten eller tomträtten ska du omgående kontakta Fastighetsinskrivningen. Kontaktuppgifter hittar du längst upp på denna sida.

Viktig information

För att i ett tidigt skede kunna upptäcka en eventuell *lagfartskapning*, skickar alltid Fastighetsinskrivningen en underrättelse till den som överlåtit en fastighet eller en tomträtt. Underrättelsen ger fastighetsägaren eller tomträttshavaren möjlighet att reagera om det inte har skett någon överlåtelse. Är du ansluten till tjänsten Mina meddelanden får du ett e-postmeddelande så snart vi får in en ansökan som rör din fastighet eller tomträtt.

2851

När Lantmäteriet samlar in personuppgifter ska myndigheten lämna information om den behandling av personuppgifter som görs. Informationen går att hitta på www.lantmateriet.se/personuppgifter eller genom att kontakta Kundcenter på telefonnummer 0771-63 63 63.

Delegationsbeslut - Byggenheten

BE § 236 2021-11-17 B 179/21
Tillbyggnad komplementbyggnad, Mörlanda 2:25 (TOHO)

BE § 237 2021-11-17 B 172/21
Startbesked, Käringtanden 3 (TOHO)

BE § 238 2021-11-17 B 176/21
Startbesked, Häggen 16 (TOHO)

BE § 239 2021-11-18 B 138/20
Slutbesked, Ölltorp 1:20 (TOHO)

BE § 240 2021-11-18 B 38/21
Slutbesked, Ölltorp 1:20 (TOHO)

BE § 241 2021-11-18 B 171/21
Startbesked, Ljung 1:75 (TOHO)

BE § 242 2021-11-19 B 36/18
Slutbesked, Falken 6 (TOHO)

BE § 243 2021-11-24 B 168/21
Strandskydd, Sämsholm 2:1 (TOHO)

BE § 244 2021-11-25 B 168/20
Slutbesked, Horsby 12:1 (TOHO)

BE § 245 2021-11-25 B 169/20
Slutbesked, Horsby 12:1 (TOHO)

BE § 246 2021-11-25 B 178/21
Skyltlov, Tallen 2 (TOHO)

BE § 247 2021-11-30 B 169/21
Marklov, Valkyrian 5 (TOHO)

BE § 248 2021-11-30 B 177/21
Strandskydd, Sämsholm 2:1 (TOHO)

BE § 249 2021-12-01 B 175/21

Nybyggnad enbostadshus, Kläckene 1:12 (TOHO)

BE § 250 2021-12-01 B 64/20
Slutbesked, Ugglan 17 (TOHO)

BE § 251 2021-12-01 B 181/21
Startbesked, Lunda 3:9 (TOHO)

BE § 252 2021-12-01 B 95/19
Slutbesked, Fagred 1:7 (TOHO)

BE § 253 2021-12-01 B 182/21
Ändrad användning, Vesene 2:9 ()

BE § 254 2021-12-02 B 183/21
Attefallstillbyggnad max 15 kvm, Sillkremlan 6 (TOHO)

BE § 255 2021-12-02 B 123/18
Slutbesked, Törestorp 1:3 (TOHO)

BE § 256 2021-12-02 B 185/21
Tillbyggnad fritidshus, Mollaryd 6:7 (TOHO)

BE § 257 2021-12-03 B 107/20
Slutbesked, Violen 3 (TOHO)

BE § 258 2021-12-06 B 163/21
Nybyggnad enbostadshus och garage, Vitsippan 4 (TOHO)

BE § 259 2021-12-10 B 167/21
Fasadändring, Åkerblomman 1 (TOHO)

BE § 260 2021-12-13 B 3/21
Slutbesked, Trollabo 5:19 (TOHO)

BE § 261 2021-12-13 B 147/21
Nybyggnad av fritidshus, Säm 3:1 (TOHO)

BE § 262 2021-12-16 B 192/21
Nybyggnad tvåbostadshus, Ljung 1:19 (TOHO)

BE § 263 2021-12-21 B 203/21
Startbesked, Mörlanda 2:78 (TOHO)

		B 204/21
BE § 264	2021-12-21	
Startbesked, Vesene 5:13 (TOHO)		
		B 201/21
BE § 265	2021-12-21	
Startbesked, Lyckås 3:6 (TOHO)		
		B 202/21
BE § 266	2021-12-21	
Startbesked, Skölvene 3:6 (TOHO)		
		B 205/21
BE § 267	2021-12-21	
Startbesked, Jasminen 3 (TOHO)		
		B 140/21
BE § 268	2021-12-22	
Startbesked, Ljung 3:27 (TOHO)		
		B 82/21
BE § 269	2021-12-22	
Slutbesked, Ljung 3:27 (TOHO)		
		B 194/21
BE § 270	2021-12-22	
Tillfälligt bygglov, Herrljunga 6:3 (TOHO)		
BE § 271	2021-12-22	B 197/21
Nybyggnad flerbostadshus, Ljung 1:19 (TOHO)		
BE § 272	2021-12-22	B 33/03
Slutbevis, Annelund 10:5 (TOHO)		
BE § 273	2021-12-22	B 186/21
Nybyggnad komplementbyggnad, Uddetorp 1:1 (EH)		
BE § 2	2022-01-03	B 142/19
Slutbesked, Od 1:9 (TOHO)		
BE § 3	2022-01-05	B 162/21
Nybyggnad enbostadshus och garage, Bäcka 1:2 (TOHO)		
BE § 4	2022-01-10	B 199/21
Avsluta ärende, Vesene 5:12 (TOHO)		
BE § 5	2022-01-11	B 202/21
Slutbesked, Skölvene 3:6 (TOHO)		

Delegationsbeslut - Miljöenheten

ME § 283 2021-11-18 M 581/21
Försiktighetsmått - anmälan bergvärme, Bergagärde 5:1 (BIRAN)

ME § 284 2021-11-19 M 510/20
Tilldelnnig av årlig kontrollavgift, Ljung 1:42 (ELL)

ME § 285 2021-11-22 M 547/21
--- makulerad --- försiktighetsmått – uppodling av annan mark än jordbruksmark, Götestorp 2:1 (CA)

ME § 286 2021-11-23 M 348/17
Tillstånd - små avlopp, Österod 5:4 (BIRAN)

ME § 287 2021-11-23 M 265/21
Upphävning av beslut - små avlopp, Mollaryd 2:18 (BIRAN)

ME § 288 2021-11-24 M 587/21
Tilldelning av årlig kontrollavgift, Annelund 6:2 (ELL)

ME § 289 2021-11-24 M 584/21
Fastställande av faroanalys och provtagningsplan, Ollestad 5:17 (ELL)

ME § 290 2021-11-30 M 741/16
Tillstånd - små avlopp, Mollaryd 3:4 (BIRAN)

ME § 291 2021-12-01 M 303/20
Tillstånd - små avlopp, Rissgärde 2:10 (BIRAN)

ME § 292 2021-12-06 M 354/17
Tillstånd - små avlopp, Eggvena 4:12 (ELL)

ME § 293 2021-12-07 M 489/21
Föreläggande om skyddsåtgärder vid krossverksamhet, Mollaryd 5:14 (ELL)

ME § 294 2021-12-07 M 595/21
,Stensoppen 5 (ND)

ME § 295 2021-12-08 M 597/21
Tilldelning av årlig kontrollavgift, Tallen 3 (ELL)

ME § 296 2021-12-08 M 598/21
Livsmedel: övrigt ärende, Valkyrian 1 (ELL)

ME § 297 2021-12-09 M 518/21
Tillstånd - små avlopp, Grude 2:7 (SAPA)

ME § 298 2021-12-10 M 328/20
Tillstånd - små avlopp, Sträte 10:4 (BIRAN)

ME § 299 2021-12-10 M 292/19
Tillstånd - små avlopp, Broddarp 7:1 (BIRAN)

ME § 300 2021-12-12 M 593/21
Beslut- kompostering matavfall, Vreta 6:14 (ND)

ME § 301 2021-12-13 M 594/21
beslut- jordvärme föreläggande, Larstorp 4:2 (ND)

ME § 302 2021-12-15 M 441/21
Tillstånd - små avlopp, Vesene-Gudmundstorp 3:6 (BIRAN)

ME § 303 2021-12-15 M 573/21
Tillstånd - uppehåll i slamtömning/ avfallshämtning, Ljung 8:9 (BIRAN)

ME § 304 2021-12-17 M 491/21
Försiktighetsmått - ändring små avlopp, Od 1:7 (ELL)

ME § 305 2021-12-17 M 614/21
Tilldelning av årlig avgift för livsmedelskontroll, Herrljunga 3:54 (ELL)

ME § 306 2021-12-21 M 291/21
Tillstånd - små avlopp, Vesene 2:8 (CA)

ME § 307 2021-12-22 M 596/21
Registrering av livsmedelsverksamhet, Valkyrian 4 (ELL)
ME § 1 2022-01-03 M 604/21
Försiktighetsmått vid avhjälpandeåtgärd, Löparen 1 (ELL)

ME § 2 2022-01-03 M 596/21
Livsmedelskontrollavgift, Valkyrian 4 (ELL)

ME § 3 2022-01-03 M 607/21
Försiktighetsmått för nagelsalong, Tallen 1 (ELL)

ME § 4 2021-12-22 M 285/21
Tillstånd - små avlopp, Marstorp 1:6 (SAPA)

ME § 5 2022-01-14 M 462/21
Tillstånd - små avlopp, Molla-Håkentorp 1:6 (BIRAN)

ME § 6 2022-01-17 M 284/21
Tillstånd - små avlopp, Horsared 2:3 (SAPA)